

Notat 2005–20

**Økonomien i jordbruket på Vestlandet
1995–2004
Samdrifter**

Ane Margrethe Lyng
Heidi Knutsen
Torbjørn Haukås
Jon Sværen

| | |
|---------------------|---|
| Tittel | Økonomien i jordbruket på Vestlandet. 1995–2004. Samdrifter |
| Forfattere | Ane Margrethe Lyng, Heidi Knutsen, Torbjørn Haukås, Jon Sværen |
| Utgiver | Norsk institutt for landbruksøkonomisk forskning (NILF) |
| Utgiversted | Oslo |
| Utgivelsesår | 2005 |
| Antall sider | 70 |
| ISBN | 82-7077-633-5 |
| ISSN | 0805-9691 |

Litt om NILF

- Forskning og utredning angående landbrukspolitikk, matvaresektor og -marked, foretaksøkonomi, nærings- og bygdeutvikling.
- Utarbeider nærings- og foretaksøkonomisk dokumentasjon innen landbruket; dette omfatter bl.a. sekretariatsarbeidet for Budsjett-nemnda for jordbruket og de årlige driftsgranskingene i jord- og skogbruk.
- Utvikler hjelpemidler for driftsplanlegging og regnskapsføring.
- Finansieres av Landbruks- og matdepartementet, Norges forskningsråd og gjennom oppdrag for offentlig og privat sektor.
- Hovedkontor i Oslo og distriktskontor i Bergen, Trondheim og Bodø.

Forord

«Driftsgranskinger i jord- og skogbruk» er ei årleg rekneskapsgransking der det inngår om lag 1 000 bruk over heile landet. Grunnlagsmaterialet for denne granskinga er omfattande, og mange data vert det ikkje plass til i den landsdekkande publikasjonen. Det er stor etterspurnad etter lokale økonomiske data for Vestlandet. I tillegg er det er eit mål for NILF å gjere data frå driftsgranskingsdata lettare tilgjengelege.

Notatet er basert på driftsgranskingsdata frå dei tre vestlandsfylka Hordaland, Sogn og Fjordane og Møre og Romsdal. Det deltek 181 bruk frå Vestlandet i granskinga, om lag 60 bruk frå kvart fylke. Dei økonomiske data i 10-årstrendane i kapittel tre, er deflaterterte etter konsumprisindeksen, medan 5-årsoversiktene i tabellsamlinga inneheld beløp i nominelle kroner frå kvart av åra. Kontinuiteten blant deltakarane i statistikken er god, derfor vil trendane over 5–10 år gje ei god oversikt over den økonomiske utviklinga i jordbruket i landsdelen. I tillegg til driftsøkonomien, er totaløkonomien på bruka godt dokumentert.

Driftsgranskingsdata i jord- og skogbruk er eit årleg fellesprosjekt, som krev stor innsats av medarbeidarar ved all kontora til NILF. Distriktskontoret i Bergen har ansvaret for tala frå Vestlandet.

Torbjørn Haukås har skrive kapittel to. Heidi Knutsen har skrive kapittel fire og Ane Margrethe Lyng er ansvarleg for resten av teksten. Jon Sværen er ansvarleg for tabellane i kapittel fem. Takk til Anne Bente Ellevold som har ferdigstilt notatet for trykking.

Oslo, desember 2005
Ivar Pettersen

Innhald

| | | |
|-------|--|----|
| 1 | INNLEIING | 1 |
| 2 | SAMDRIFTER | 3 |
| 3 | TRENDAR OG ØKONOMISK UTVIKLING SISTE TIÅRET | 5 |
| 3.1 | Resultatmål i jordbruket | 5 |
| 3.1.1 | Driftsoverskot | 5 |
| 3.1.2 | Vederlag til arbeid og eigenkapital (Jordbruksinntekta)..... | 7 |
| 3.1.3 | Lønsevne per time | 9 |
| 3.2 | Skogbruket | 10 |
| 3.3 | Tilleggsnæring | 11 |
| 3.4 | Totaløkonomien på vestlandsbruka..... | 12 |
| 3.4.1 | Nettoinntekt..... | 12 |
| 3.5 | Nettoinvestering | 15 |
| 3.6 | Gjeld | 16 |
| 3.7 | Soliditet - eigenkapitalprosent..... | 18 |
| 3.8 | Variasjon innanfor driftsforma mjølk/ storfeslakt..... | 18 |
| 4 | DRIFTSRESULTATET I JORDBRUKET PÅ VESTLANDET 2004..... | 21 |
| 5 | TABELLSAMLING 2000 – 2004..... | 25 |
| 6 | FORKLARING PÅ FAGUTTRYKKA I TABELLSAMLINGA..... | 69 |

Figurer

| | | |
|------------|--|----|
| Figur 3.1 | Driftsoverskot for heile landet og Vestlandet | 6 |
| Figur 3.2 | Driftsoverskot i middel per bruk for ulike driftsformer på Vestlandet | 6 |
| Figur 3.3 | Jordbruksinntektene per årsverk for heile landet og Vestlandet..... | 7 |
| Figur 3.4 | Jordbruksinntektene per årsverk for driftsformene mjølk/ gris, -storfekjøtt og sau | 8 |
| Figur 3.5 | Jordbruksinntektene per årsverk for driftsformene sau og frukt | 9 |
| Figur 3.6 | Lønsevne per time for heile landet og for Vestlandet..... | 9 |
| Figur 3.7 | Lønsevne per time for dei ulike driftsformene | 10 |
| Figur 3.8 | Driftsoverskot per bruk i skogbruket på Vestlandet..... | 11 |
| Figur 3.9 | Driftsoverskot for tilleggsnæringar i gjennomsnitt for Vestlandet..... | 11 |
| Figur 3.10 | Driftsoverskot for dei ulike driftsformene i 2004..... | 12 |
| Figur 3.11 | Nettoinntekt i middel per bruk for heile landet og for Vestlandet..... | 13 |
| Figur 3.12 | Prosentvis fordeling av samla inntekt til brukarfamilien med mjølk- og storfeproduksjon | 13 |
| Figur 3.13 | Prosentvis fordeling av samla inntekt til brukarfamilien med produksjonsforma mjølk og sau | 14 |
| Figur 3.14 | Prosentvis fordeling av samla inntekt til fruktbruka på Vestlandet..... | 14 |
| Figur 3.15 | Prosentvis fordeling av samla inntekt for dei som driv med sau på Vestlandet | 15 |
| Figur 3.16 | Nettoinvesteringar for heile landet og Vestlandet | 15 |
| Figur 3.17 | Nettoinvesteringar for driftsformene mjølk/ svin, mjølk, sau og frukt..... | 16 |
| Figur 3.18 | Gjeld i middel per bruk for heile landet og vestlandsfylka..... | 17 |

| | |
|---|----|
| Figur 3.19 Gjeld i middel per bruk for ulike driftsformer | 17 |
| Figur 3.20 Eigenkapitalprosent for dei ulike driftsformene | 18 |
| Figur 4.1 Jordbruksinntekt per årsverk à 1845 timar i Vestlandsjordbruket i perioden 1975–2004 | 23 |

Tabeller

| | |
|--|----|
| Tabell 2.1 Samdrifter i mjølkeproduksjonen samanlikna med store mjølke- produksjonsbruk | 4 |
| Tabell 3.1 Variasjon. Mjølke/ storfeslakt, 100–200 daa. Vestlandet 2004 | 19 |
| Tabell 4.1 Samla oversikt for 2004 | 23 |

Tabellsamling

| | |
|---|----|
| Tabell 1 Landsdeltal, Vestlandet | 26 |
| Tabell 2 Fylkestal, Hordaland | 29 |
| Tabell 3 Fylkestal, Sogn og Fjordane | 32 |
| Tabell 4 Fylkestal, Møre og Romsdal | 35 |
| Tabell 5 Vestlandet, storleiksgrupper, gruppe 1 (under 50daa), alle driftsformer | 38 |
| Tabell 6 Vestlandet, storleiksgruppe II (50–100 daa), alle driftsformer | 41 |
| Tabell 7 Vestlandet, storleiksgruppe III (100–200 daa), alle driftsformer | 44 |
| Tabell 8 Vestlandet, storleiksgruppe IV (200–300 daa), alle driftsformer | 47 |
| Tabell 9 Vestlandet, storleiksgruppe V (over 300 daa), alle driftsformer | 50 |
| Tabell 10 Vestlandet, driftsformer, mjølkeproduksjon | 53 |
| Tabell 11 Vestlandet, driftsformer, sauehald | 56 |
| Tabell 12 Vestlandet, driftsformer, mjølke og svin | 59 |
| Tabell 13 Vestlandet, driftsformer, mjølke og sau | 62 |
| Tabell 14 Vestlandet, driftsformer, frukt | 65 |

1 Innleiing

Driftsgranskingane i jord- og skogbruk har ei lang historie. Noregs Vel starta driftsgranskingar alt i 1911. Granskinga vart overteken av Noregs landbruksøkonomiske institutt (NLI)¹ ved opprettinga i 1947.

Hovudformålet med driftsgranskingane er å vise resultat og utvikling i økonomiske tilhøve på gardsbruk der inntekter frå jordbruket har eit visst omfang. Driftsgranskingane skal vise økonomiske resultat for brukarfamilien og for ulike bruk med omsyn til storleik, driftsform og geografisk plassering. Vidare skal driftsgranskingane gje grunnlag for samanlikning med anna nasjonal og internasjonal statistikk, gje grunnlag for forskning og utgreiing, gje hjelp til rådgjeving og undervisning og til offentleg politikk og forvaltning.

Etter 1950 har det kvart år vore med om lag 1 000 bruk i driftsgranskingane. Ved utval av bruk, er det lagt vekt på at driftsgranskingane skal vere representative for den delen av landbruket der storparten av inntekta kjem frå bruket. Nye bruk til driftsgranskingane vert rekrutterte ut frå lister over bruk som er tilfeldig trekte ut frå Statens landbruksforvaltnings tilskotsregister. Uttrekte bruk skal ha eit standard dekningsbidrag som minst svarar til 8 ESU, eller 70 000–80 000 kroner. Det er produksjonsomfanget, og ikkje det økonomiske resultat på det enkelte bruket, som er kriterium for utvalet. Deltaking i driftsgranskingane er frivillig, og det er inga grense for kor lenge eit bruk kan vere med, men brukaren skal ikkje vere eldre enn 67 år. Kvart år vert mellom fem og ti prosent av deltakarbruka skifta ut.

Oppbygging av notatet

I 2004 var det i alt med 947 bruk i driftsgranskingane. Av desse kom 181 bruk frå Vestlandet. Dette notatet tar for seg den økonomiske utviklinga i jordbruket på Vestlandet dei siste 10 åra, med hovudvekt på rekneskapsåret 2004.

I kapittel to har vi sett nærare på samdrifter og samanlikna dei med andre store bruk i driftsgranskingane. Kapittel tre viser utviklinga i økonomien i jordbruket, soliditeten og

¹ NILF vart oppretta i 1986 ved at NLI vart slått saman med Sekretariatet for Budsjettnemda i jordbruket

totaløkonomien til brukarfamilien dei siste ti åra. Trendane i denne perioden er presenterte i figurar. Alle bakgrunnsdata er deflaterte etter konsumprisindeksen.

Fjerde kapittel inneheld den årlege pressemeldinga for Vestlandet som omhandlar driftsresultatet i jordbruket for året 2004.

Kapittel fem er sjølve tabellsamlinga som inneheld tal frå driftsgranskingane for Vestlandet for dei siste fem åra. Tabellane er delte inn slik at ein kan finne tal for landsdelen, fylka, ulike storleiksgrupper og ulike produksjonar. Alle dei økonomiske data i kapittel fem (tabellane) er nominelle tal for åra, og dermed ikkje inflasjonsjusterte.

Sist i notatet finn ein forklaringar på dei faguttrykka som er nytta.

2 Samdrifter

Stadig fleire mjølkeprodusentar slår seg saman og startar samdrifter. Ved inngangen til 2004 var det registrert 1 058 samdrifter med mjølkeproduksjon i heile landet. Ved utgangen av året var talet auka til 1 236 (Statens Landbruksforvaltning). Inntil 2004 har samdriftene ikkje vore representerte i driftsgranskingane. I 2004 vart det tatt inn 13 samdrifter med mjølkeproduksjon i driftsgranskingane. I alt er det 27 bruk med i desse samdriftene. For seks av samdriftene er det berre den eine brukaren som er aktiv. Desse bruka er derfor gått inn i materialet på ordinær måte, ved at resultatet av samdrifta er slege saman med resultatet til brukaren.

Dei andre sju samdriftene har to eller tre aktive brukarar, og er derfor handsama spesielt i driftsgranskingane. Rekneskapan for samdrifta er slegen saman med rekneskapan til brukarane, slik at resultatata viser driftsoverskot for heile verksemda. All jordbruksdrift på dei aktuelle eigedommane er med, det vil seie samdrifta og jordbruksverksemda til alle brukarane. Vederlag for alt arbeid og eigenkapital per årsverk viser då eit gjennomsnitt for samdrifta og brukarane. Privatøkonomien for desse driftseiningane er ikkje teken med.

Resultat frå alle samdriftene er presentert i tabellen under og samanlikna med ei gruppe med store mjølkebruk i driftsgranskingane. Det er vanskeleg å samanlikne desse gruppene direkte fordi det er mykje svinehald på enkelte av samdriftene. Det som karakteriserer gruppene med samdrifter, er at det er større kjøttproduksjon på storfe og større grovfôrareal per årsku. Når det gjeld arbeidsinnsatsen per årsku, vil samdriftene få eit høgare timetal enn mjølkebruka fordi dei har svinehald i tillegg.

Det er liten skilnad mellom gruppene i oppnådde prisar på produkta. Det er høgare mjølkepris på samdriftene, mest fordi dei andre store mjølkebruka har produsert over kvote. På samdriftene utgjør tilskot ein høgare del av produksjonsinntektene. Det kjem hovudsakleg av driftstilskotet for samdrifter. Dessutan er noko av årsaka at samdriftene er jamt fordelt i regionar, medan dei store mjølkebruka er konsentrert i område utan distriktstilskot.

På kostnadssida har samdriftene lågare kostnader til leigd arbeid. Kostnader til bygningar er høgare på samdriftene, då mange har investert i nybygg i samband med etableringa. Det er også vesentleg høgare kapitalinnsats per årsku på samdriftene, både på grunn av nybygg og fordi bygningar for to driftseiningar ligg inne.

Går vi på resultatmåla, ser vi at det er små skilnader mellom gruppene. Vederlag til arbeid og egenkapital er høgast på samdriftene med kr 195 200 per årsverk, mens de store mjølkebruka oppnådde kr 182 500 per årsverk. På grunn av stort innslag av sideproduksjonar på nokre av samdriftene, er det vanskeleg å vurdere om lønnsmda i mjølkeproduksjonen er betre eller dårlegare på samdriftene enn på liknande mjølkebruk drivne av enkeltbønder.

Tabell 2.1 Samdrifter i mjølkeproduksjonen samanlikna med store mjølkeproduksjonsbruk

| | Samdrifter | Store mjølkebruk |
|--|------------|------------------|
| Tal bruk | 13 | 21 |
| Jordbruksareal, daa | 461 | 437 |
| Grovfor per arsku, daa | 13,8 | 12,9 |
| Avling i alt, FEm per daa | 441 | 462 |
| Tal arskyr | 30,1 | 33,8 |
| Produsert mjølk, kg per arsku | 6 922 | 6 685 |
| Produsert kjøt, kg per arsku | 351 | 243 |
| Mjølkekvote liter | 189 982 | 195 597 |
| Omsett mjølk | 185 854 | 199 999 |
| Arbeidsinnsats i alt, timar | 5 030 | 4 681 |
| Utført av: Familien/partnarar | 3 931 | 2 984 |
| Leigd arbeidshjelp | 617 | 1 132 |
| Ubetalt arbeid | 483 | 564 |
| Per arsku | 167 | 138 |
| Oppnådde prisar, Mjølk, kr per l | 3,50 | 3,44 |
| Kukjøt, kr per kg | 28,39 | 28,69 |
| Anna storfekjøt, kr per kg | 33,36 | 33,35 |
| Produksjonsinntekt i alt, kr | 1 708 000 | 1 549 400 |
| Herav: Mjølk | 650 200 | 688 600 |
| Livdyr og slakt | 313 500 | 278 100 |
| Andre husdyrinntekter | 139 600 | 84 200 |
| Tilskot | 524 600 | 390 700 |
| Tilskot i % av prod.inntekter | 30,7 | 25,2 |
| Kostnader i alt, kr | 1 202 600 | 1 195 000 |
| Variable kostnader | 635 300 | 541 100 |
| Herav: Innkjøpt for | 358 600 | 306 900 |
| Faste kostnader | 567 300 | 653 900 |
| Herav: Leigd arbeid | 78 300 | 157 600 |
| Maskiner | 117 400 | 122 100 |
| Driftsbygningar | 135 200 | 116 100 |
| Dekningsbidrag | 1 072 700 | 1 008 300 |
| Dekningsbidrag ekskl. tilskot | 534 600 | 604 300 |
| Innsett kapital, kr per arsku | 100 600 | 75 400 |
| Eigenkapitalprosent | 41 | 42 |
| Driftsoverskot jordbruk, kr | 505 400 | 354 400 |
| Vederlag til arbeid og EK, kr per årsverk | 195 200 | 182 500 |
| Vederl. Til familiens arbeid og EK, kr per årsverk | 189 800 | 158 500 |
| Familiens arbeidsforteneste, kr per årsverk | 160 600 | 131 300 |
| Lønsevne, kr per time | 91,96 | 87,61 |

3 Trendar og økonomisk utvikling siste tiaret

Dette kapittelet viser ein del trendar og utviklingstrekk i jordbruket på Vestlandet frå og med 1995 til og med 2004. Materialet er gruppert etter region, fylke, storleik og driftsform. Nokre av gruppene er små, for dei kan utskifting av bruk og større investeringar på ein skilde bruk gje store utslag på resultatata.

Alle resultatata i dette kapittelet er omrekna til 2004-kroner etter konsumprisindeksen.

3.1 Resultatmal i jordbruket

Figurane i dette avsnittet viser utviklinga for følgjande resultatmål i jordbruket: Driftsoverskot per bruk, vederlag til arbeid og eigenkapital per årsverk og lønsevne per time.

3.1.1 Driftsoverskot

Driftsoverskot er produksjonsinntekter minus kostnader. Driftsoverskotet skal dekke løn til familien og gje vederlag til både eigen og lånt kapital.

Utviklinga for Vestlandet følgjer same trenden som resten av landet, men overskotet ligg på eit lågare nivå (*figur 3.1*). Årsaka til dette er at bruka på Vestlandet er mindre enn landsgjennomsnittet.

For Vestlandet har driftsoverskotet halde seg jamt rundt kr 200 000 gjennom perioden. Lågaste driftsoverskot var det i 1999 med kr 182 000, og høgast i 2002, med kr 215 000.

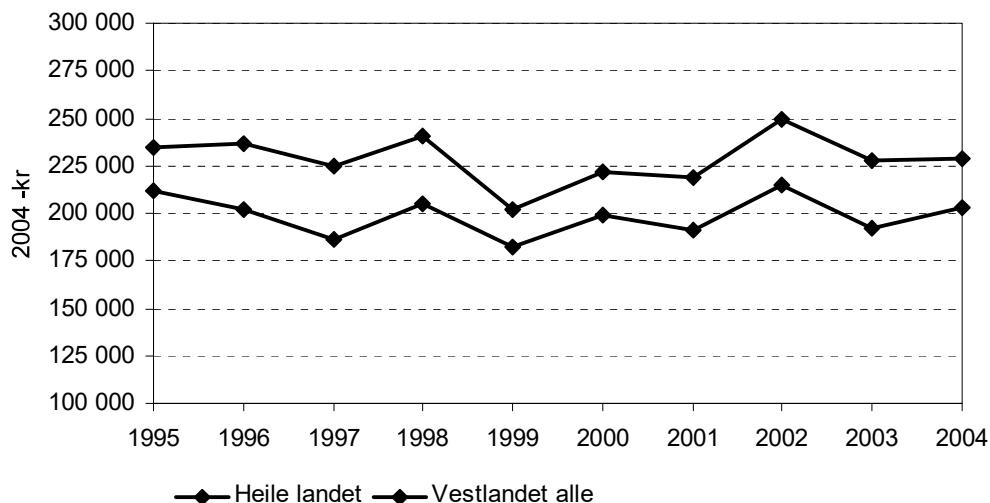

Figur 3.1 Driftsoverskot for heile landet og Vestlandet

Mjølkeproduksjon kombinert med storfekjøtt er den største driftsforma på Vestlandet (figur 3.2). Driftsoverskotet har halde seg stabilt mellom kr 200 000–250 000 gjennom heile perioden. Beste resultat var 2002 med kr 240 000 i driftsoverskot.

Kombinasjonen mjølk- og svin har det høgaste driftsoverskotet gjennom heile perioden, og enda med eit driftsoverskot i 2004 på kr 365 000.

Driftsresultatet til fruktbruka svingar frå år til år, avhengig av avlingsresultat. Frå 2003 til 2004 var det berre ein liten auke i driftsoverskot. I 2004 hadde fruktbruka bra avling, og ein pris per kilo på eple på om lag kr 6. Det gav ein auke i produksjonsinntekter på frukt på 25 prosent, men lågare tilskot og høge fast kostnader gjorde at sluttresultatet ikkje vart betre enn i 2003.

Sauehald har eit jamt over lågt driftsoverskot, og det har vore små endringar siste fire åra.

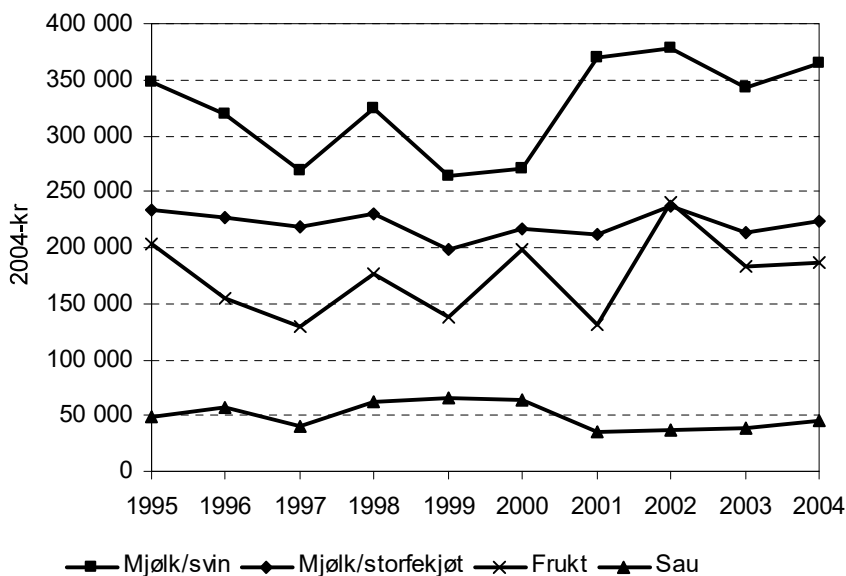

Figur 3.2 Driftsoverskot i middel per bruk for ulike driftsformer på Vestlandet

3.1.2 Vederlag til arbeid og eigenkapital (Jordbruksinntekta)

Jordbruksinntekta er her definert som løn til alt arbeid og rente på eigenkapitalen, og viser kor mykje som er att til å dekke alt arbeid på bruket (også leigd hjelp), og til forrenting av eigenkapitalen.

Figur 3.3 viser jordbruksinntektene per årsverk for heile landet og Vestlandet. Jordbruksinntektene for Vestlandet har hatt eit snitt på om lag kr 140 000 i perioden. I 2004 var jordbruksinntektene per årsverk på kr 148 000, og det er det nest beste resultat gjennom tiårs perioden. Oppgangen i 2004 har årsak i produksjonsauke, lågare rente og høgare kilopris på ku- og storfekjøtt.

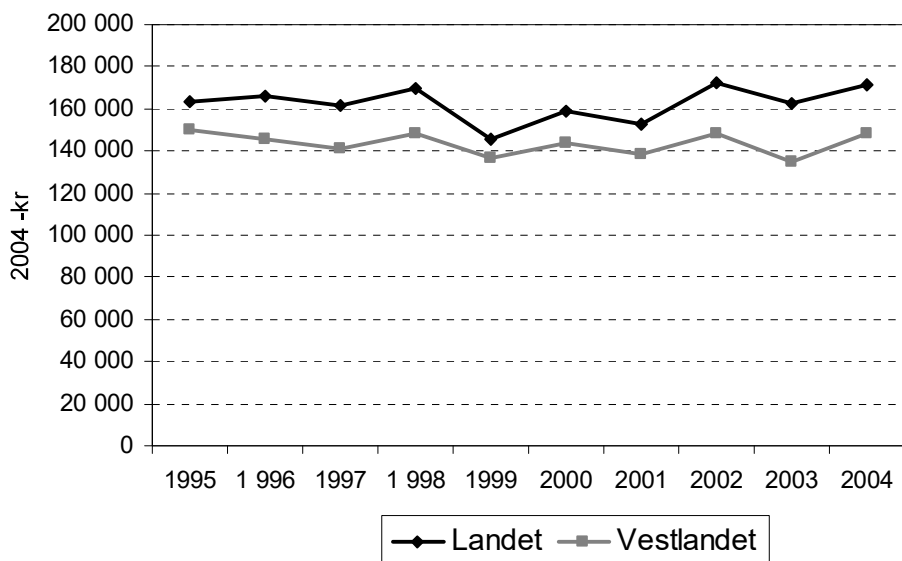

Figur 3.3 Jordbruksinntektene per årsverk for heile landet og Vestlandet

Det har vore ein gjennomsnittleg prisauke på ku- og storfekjøtt i vårt utval på høvesvis kr 1,53 og 1,94 per kg, frå 2003 til 2004 (figur 3.4). Saman med ein produksjonsauke i perioden er det hovudårsaka til oppgangen.

Driftsforma mjølk/ sau viser ikkje same utvikling, trass i at dei også har hatt produksjonsauke, både på omsett mjølk og kjøtt. Dei har auka timebruken med 324 timar siste år, og det gjer at jordbruksinntekta per årsverk går ned. Begge gruppene mjølk/ -gris og -storfe har redusert timebruken frå 2003 til 2004.

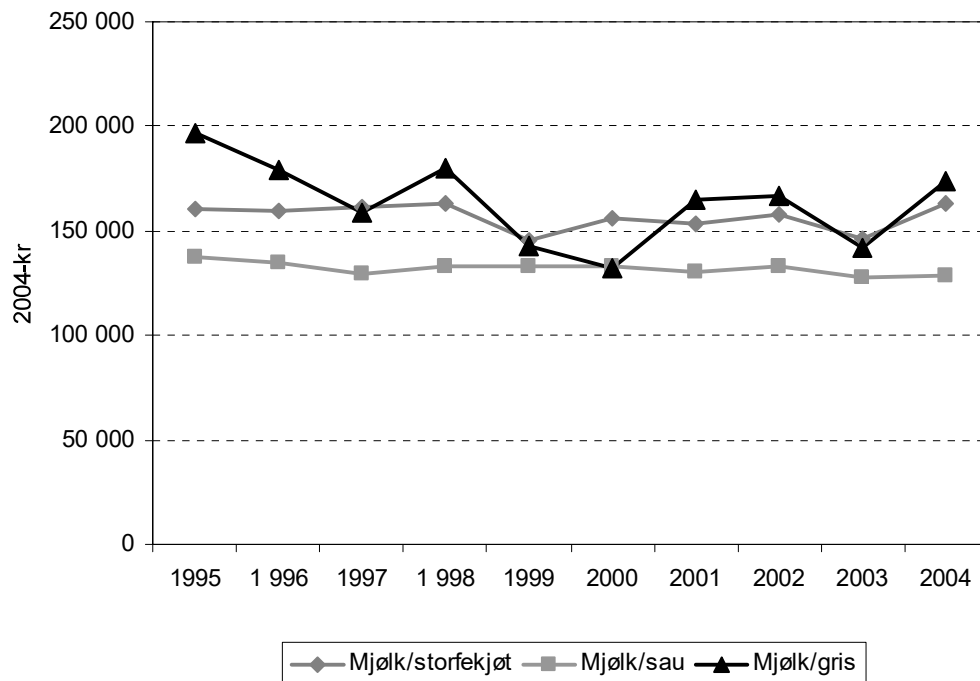

Figur 3.4 Jordbruksinntektene per årsverk for driftsformene mjølk/ gris, -storfekjøtt og -sau

Jordbruksinntektene for fruktbruka viser ein positiv trend siste åra, etter botnnotering i 2001 (figur 3.5). I 2004 hadde fruktbruka ei stor auke i produksjonen og fekk difor eit betre resultat enn året før, trass lågare prisar og kostnadsauke. Særleg dei faste kostnadene har auka mykje siste år.

Sauehald er den produksjonsforma i utvalet som har lågaste jordbruksinntekta, men dei har hatt ein svak auke i jordbruksinntekta dei siste tre åra. Også her skuldast det bet-
 ra resultatet produksjonsauke. Prisane på sau- og lammekjøtt har gått jamt nedover, og var i 2004 i snitt på kr 27,24 per kg.

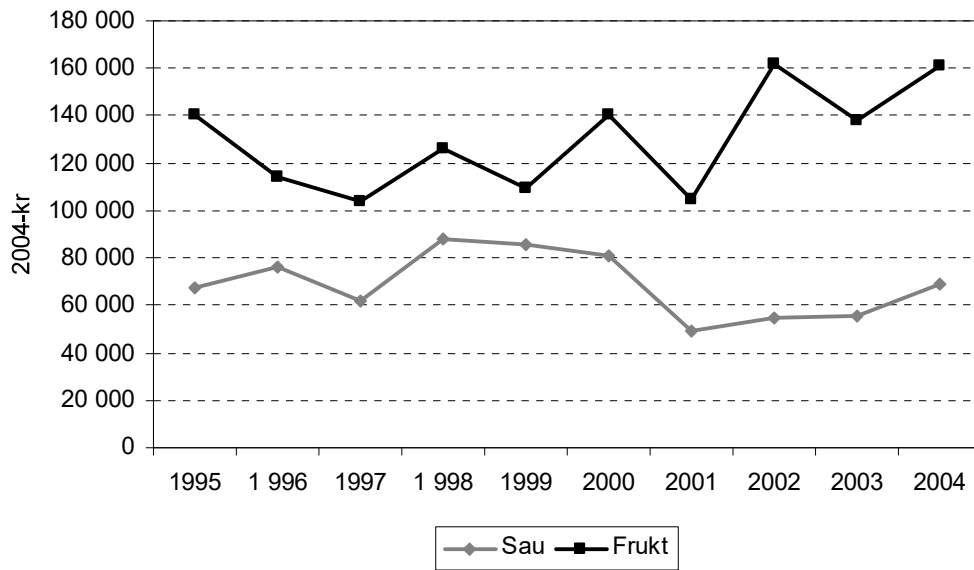

Figur 3.5 Jordbruksinntektene per årsverk for driftsformene sau og frukt

3.1.3 Lønsevne per time

Lønsevne per time er arbeidsfortenesta til familien pluss kostnader til leigd arbeid delt på alle innsette arbeidstimar. Lønsevna syner kor mykje som er igjen til løn når innsett kapital har fått godtgjering.

Lønsevna per time for vestlandsbruka viser ein positiv trend siste halvdel av perioden, og er høgast i 2004 med kr 70 for Vestlandet, og kr 81 per time for heile landet (figur 3.6).

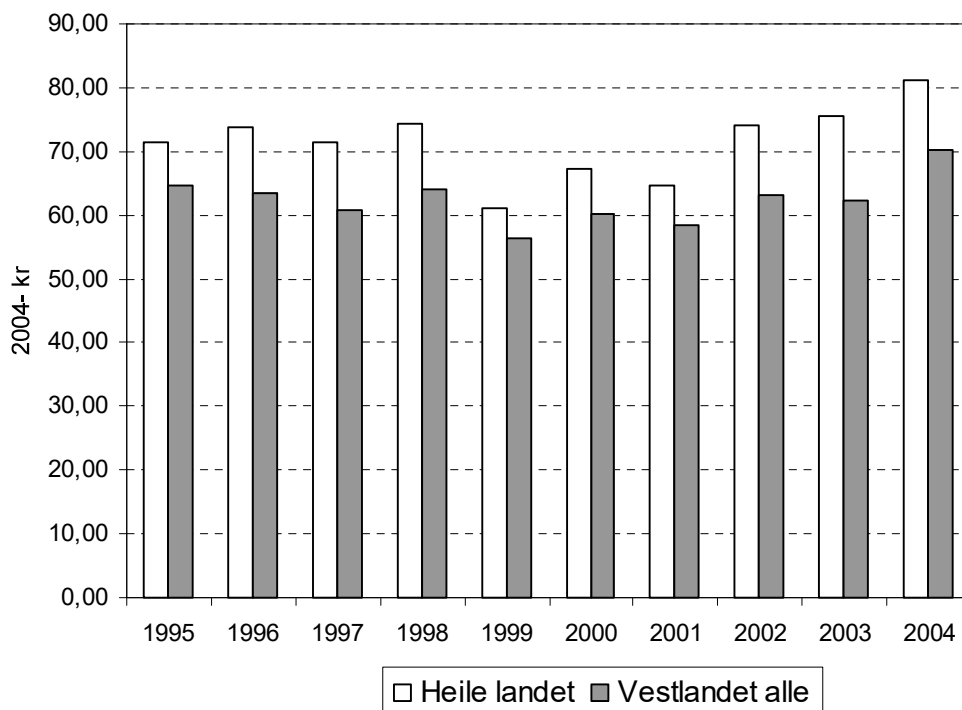

Figur 3.6 Lønsevne per time for heile landet og for Vestlandet

Lønsevna for driftsforma mjølk /storfe har gått opp siste halvdel av perioden, og var i 2004 like under kr 80 (figur 3.7). Driftsforma mjølk/ sau har hatt mindre endringar, og lønsevna har lege mellom kr 55 og 60 per time gjennom perioden fram til 2004. Då vart lønsevna kr 61,50 per time. Frukta bruka har hatt store svingingar i lønsevne, og også dei har det beste resultatet i 2004. Lønsevna for sauebruka gjekk ned i åra frå 1998 til 2001. Dei siste åra har lønsevna for denne driftsforma auka noko igjen, og vart ?? i 2004.

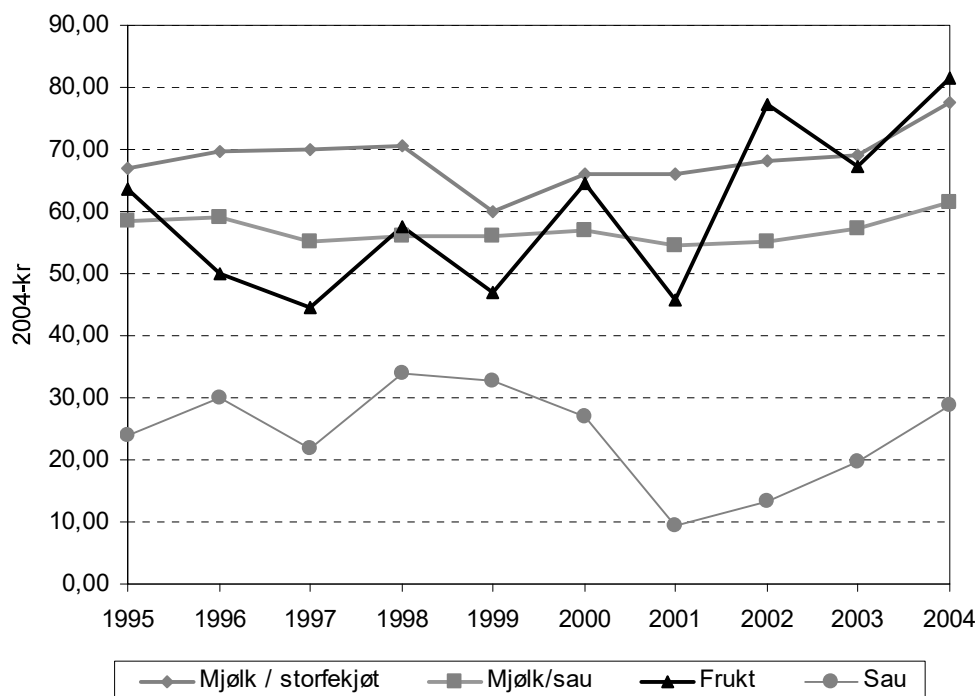

Figur 3.7 Lønsevne per time for dei ulike driftsformene

3.2 Skogbruket

Dei fleste gardsbruka i driftsgranskingane har skogareal knytt til bruket. Mesteparten av bruka driv ikkje aktivt skogbruk, og driftsoverskotet frå skogen utgjir berre ein liten del av totalinntekta. På nokre bruk betyr derimot inntekter frå skog og utmark mykje, særleg på Nordmøre. Driftsoverskotet for skogen er lågt gjennom heile perioden, og særleg siste halvdel (figur 3.8).

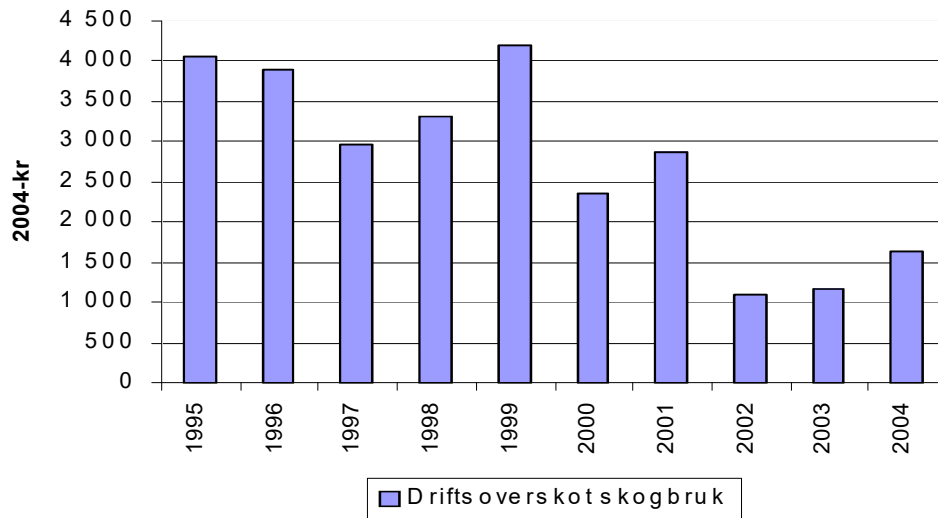

Figur 3.8 Driftsoverskot per bruk i skogbruket på Vestlandet

3.3 Tilleggsnæring

Bruka som er med i driftsgranskingane, vert rekrutterte med tanke på jordbruksproduksjonen på bruket. Eit av krava for at eit bruk skal kunne vere med i driftsgranskingane, er at jordbruksdrifta skal vere av ei viss storleik. Det vert ikkje rekruttert bruk med tanke på den tilleggsnæringa som vert driven på bruket. Det har derfor førebels ikkje vore eit mål at driftsstatistikken skal vere representativ for tilleggsnæring. Tilleggsnæring vert i driftsgranskingane definert som næring som tek utgangspunkt i ressursane på bruket.

Driftsoverskotet for tilleggsnæring har hatt ein jamn auke gjennom perioden, og er høgast i 2004 med om lag kr 20 000 i snitt (figur 3.9).

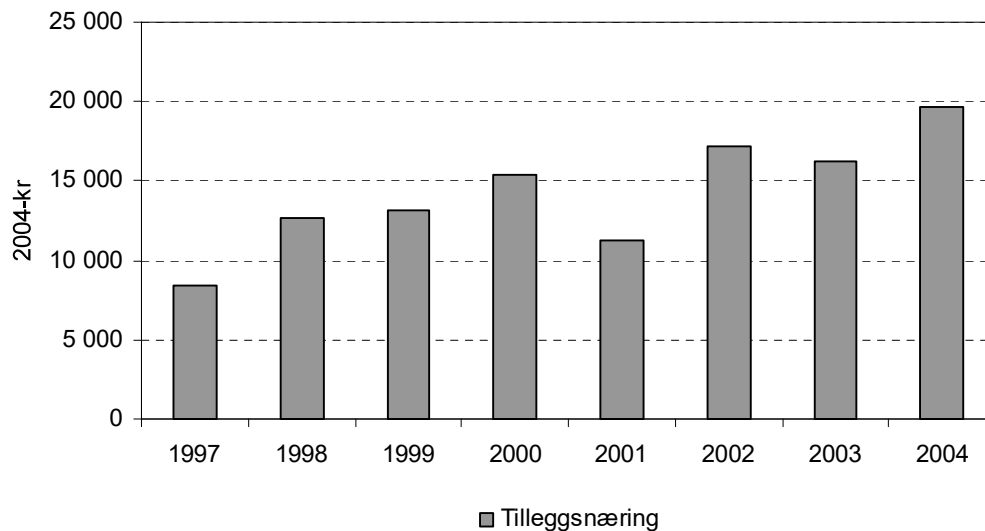

Figur 3.9 Driftsoverskot for tilleggsnæringar i gjennomsnitt for Vestlandet

I gjennomsnitt betyr tilleggsnæring lite for bruka som er med i driftsgranskingane, men for enkeltbruk er tilleggsnæring eit viktig bidrag til den samla inntekta på bruket. Figur 3.10 viser driftsoverskot frå tilleggsnæring i 2004 for ulike driftsformer. I alt 68 av dei 181 vestlandsbruka som var med driftsgranskingane i 2004, hadde ei eller anna form for tilleggsnæring.

For bruka på Vestlandet er det leigekjøring og turisme som gjev høgast driftsoverskot, og det er også dei to driftsformene det er registrert flest av på Vestlandet. Driftsoverskot for dei som driv med turisme, er nesten dobla sidan 2003.

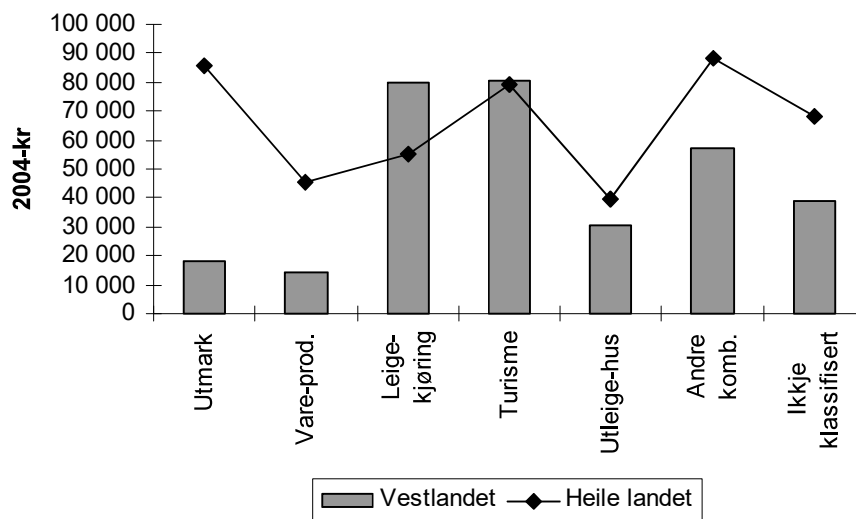

Figur 3.10 Driftsoverskot for dei ulike driftsformene i 2004

3.4 Totaløkonomien på vestlandsbruka

3.4.1 Nettoinntekt

Nettoinntekt er eit resultatmål for totaløkonomien for brukarfamilien. Nettoinntekta er samla driftsoverskot frå alle næringar, løner, pensjonar, renteinntekter, verdi av eige arbeid på nyanlegg med frådrag av betalte renter og kår.

Nettoinntekta for vestlandsbruka har auka gjennom perioden, på linje med resten av landet (figur 3.11).

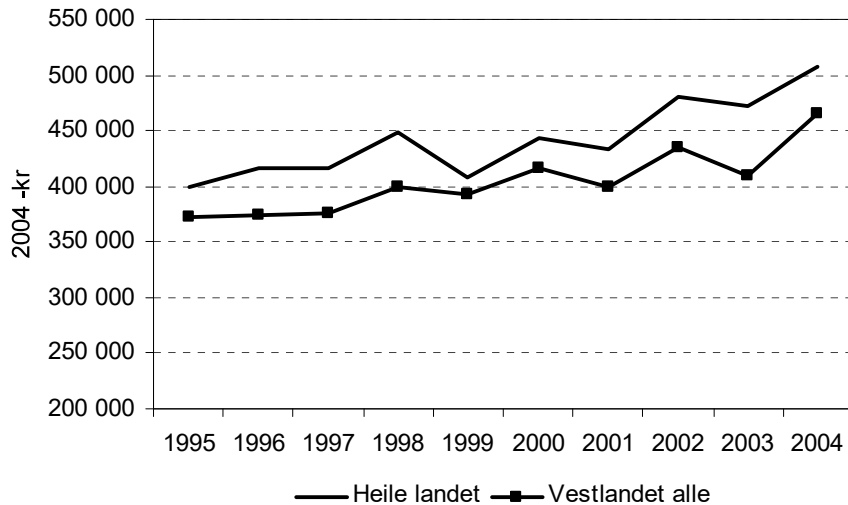

Figur 3.11 Nettoinntekt i middel per bruk for heile landet og for Vestlandet

Figurane under (figur 3.12 – figur 3.15) viser prosentvis fordeling av alle inntektene til brukarfamilien, i kvar av dei fire hovudproduksjonane på Vestlandet. For bruka med mjølk og storfe på vestlandet utgjør driftsoverskotet frå jordbruket ein stadig mindre del av dei samla inntektene. I 1995 henta mjølkebonden nærare 60 prosent av inntekta frå jordbruket, i 2004 utgjør driftsoverskotet frå jordbruket berre 42 prosent av dei samla inntektene. I den same perioden har løsinntektene auka med 10 prosentpoeng.

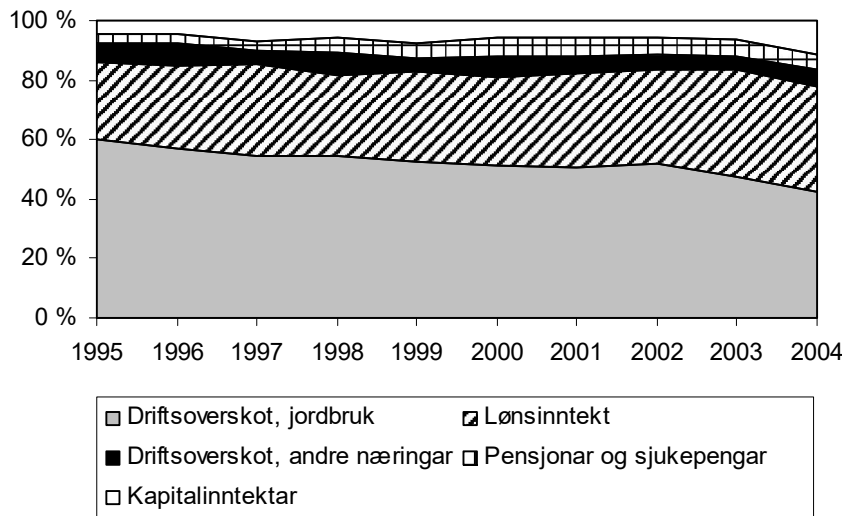

Figur 3.12 Prosentvis fordeling av samla inntekt til brukarfamilien med mjølk- og storfeproduksjon

For produsentane av mjølk og sau utgjorde driftsoverskotet frå jordbruket 53 prosent av dei samla inntektene til brukarfamilien i 1995 (figur 3.13). I 2004 utgjorde jordbruket berre 46 prosent. Delen frå løsinntekter er redusert i perioden, og brukarfamilien hentar ein større del av inntekta frå andre næringar no enn for 10 år sidan.

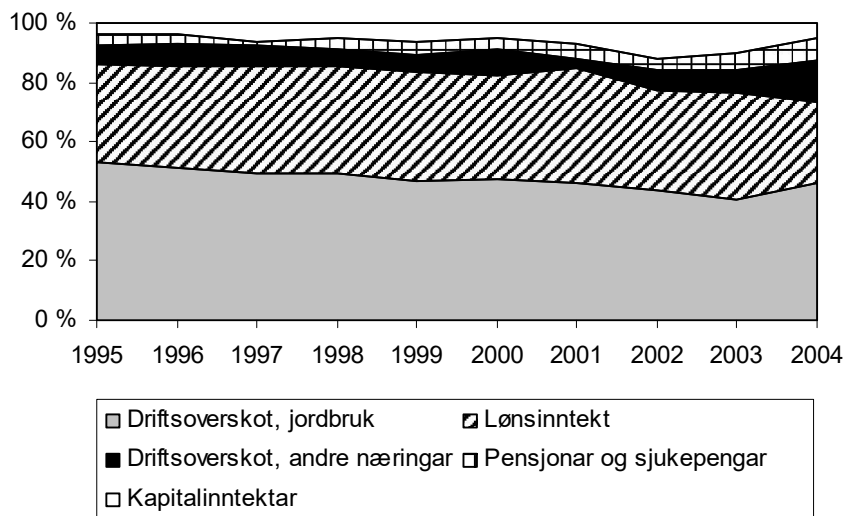

Figur 3.13 Prosentvis fordeling av samla inntekt til brukarfamilien med produksjonsforma mjølk og sau

For fruktbruka utgjorde driftsoverskotet frå jordbruket om lag 40 prosent av samla inntekt i 2004, mot 50 prosent ti år tidligare (figur 3.14). Lønsinntektene er nå den viktigaste inntektskjelda for brukarfamilien og inntekter frå tilleggsnæring er ikkje mykje å seie for gjennomsnitts bruket

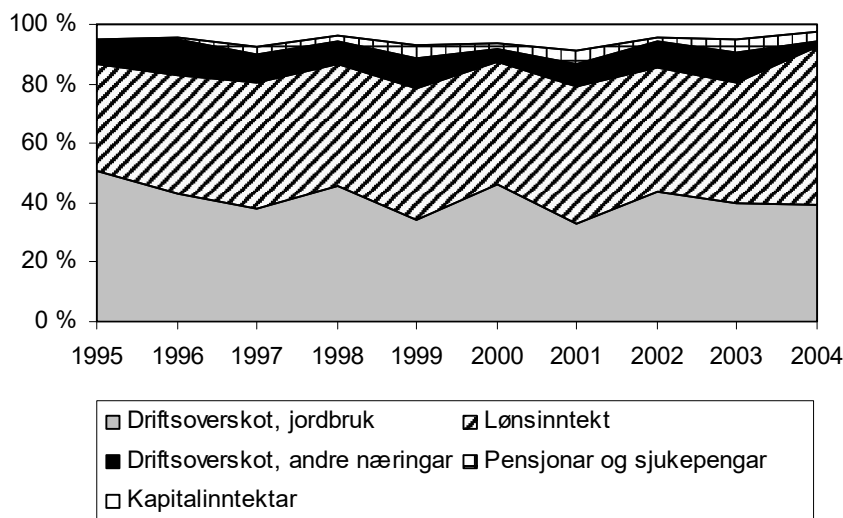

Figur 3.14 Prosentvis fordeling av samla inntekt til fruktbruka på Vestlandet

Sauebruka hentar svært lite av inntekta frå jordbruket (figur 3.15). Dei får hovudinntekta som lønsinntekt, og det hor vore små endringar gjennom perioden.

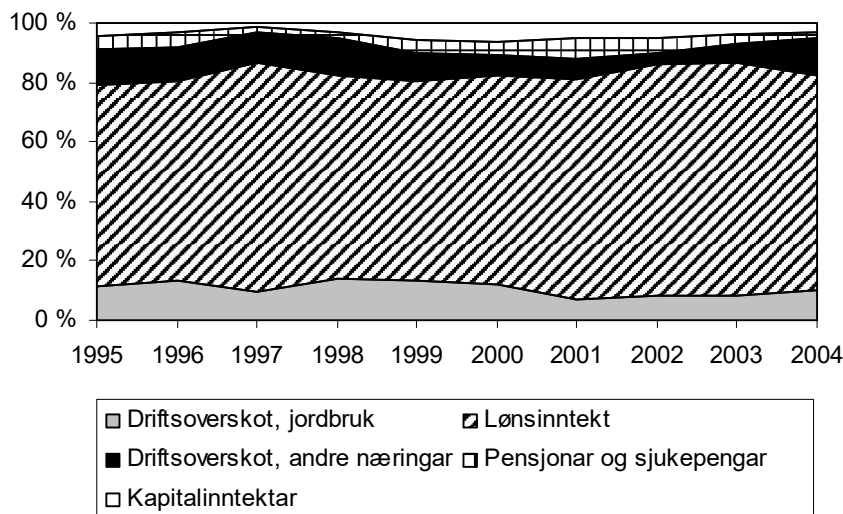

Figur 3.15 Prosentvis fordeling av samla inntekt for dei som driv med sau på Vestlandet

3.5 Nettoinvestering

Nettoinvesteringar er investeringar gjort i løpet av året, minus avskrivningar, investeringstilskot og verdien av selde eigedelar. Positiv nettoinvestering vil seie ei oppbygging av produksjonsapparatet.

Vestlandet har hatt positiv nettoinvestering gjennom perioden, med unntak av 2000 (figur 3.16). Den høgaste nettoinvesteringa var i 2004 med kr 66 000 per bruk i gjennomsnitt. Store investeringar i bygningar på enkeltbruk er mykje av årsaka.

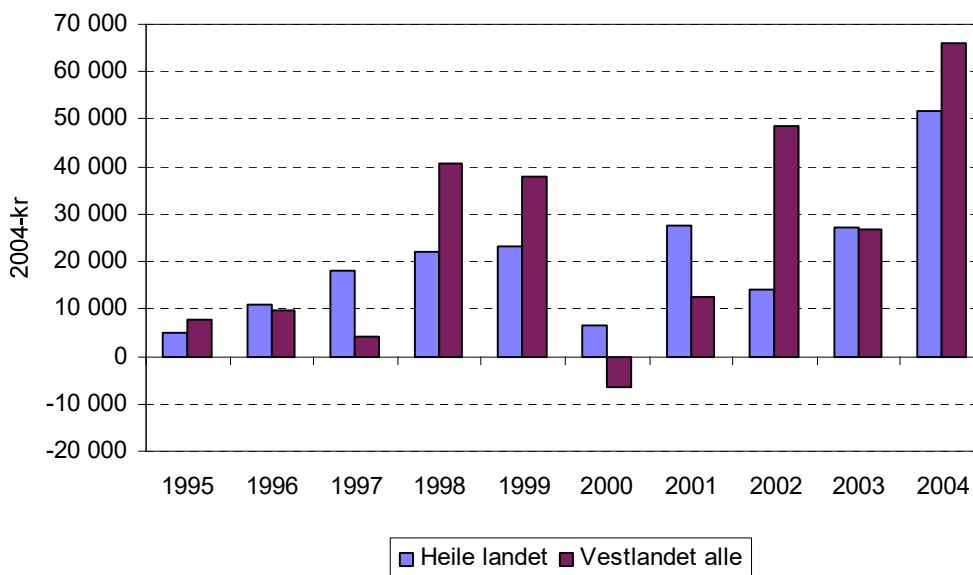

Figur 3.16 Nettoinvesteringar for heile landet og Vestlandet

Sjølv i relativt store grupper, vil større investeringar på enkeltbruk gje utslag for gjennomsnittet for gruppa. Ein må derfor vurdere nettoinvestering over tid.

Bruka med driftsformene mjølk/ storfekjøt, sauehald og fruktproduksjon har hatt moderate investeringar dei siste 10 åra (figur 3.17). I 2004 vart det gjennomført store investeringar på nokre større mjølkebruk, og det har gjeve utslag på nettoinvesteringane for Vestlandet. Det er driftsforma mjølk/ svin som i snitt har hatt dei høgaste investeringane i perioden. (Korfor? Kva?)

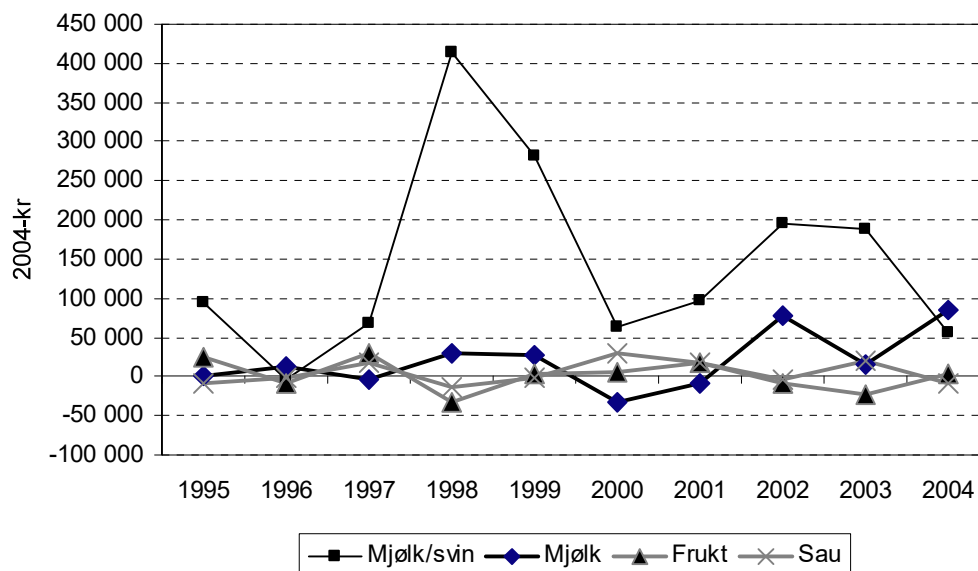

Figur 3.17 Nettoinvesteringar for driftsformene mjølk/ svin, mjølk, sau og frukt

3.6 Gjeld

Gjeld er her all gjeld for brukerfamilien, også privat gjel slik som gjeld bustad, bil og studielån.

I løpet av siste 10 års perioden har samla gjelda for vestlandsbøndene nesten vorte dobla, til om lag ein million i gjennomsnitt (figur 3.18). Det er bruka med mjølk/ svin som har den høgaste gjelda (figur 3.19). Desse bruka har hatt høge investeringar i samband med endra husdyrforskrifter og auke i produksjonen.

Bruka med frukt og bruka med sauehald har svært låg gjeld. Desse driftsformene har ikkje fornya driftsapparatet dei siste åra.

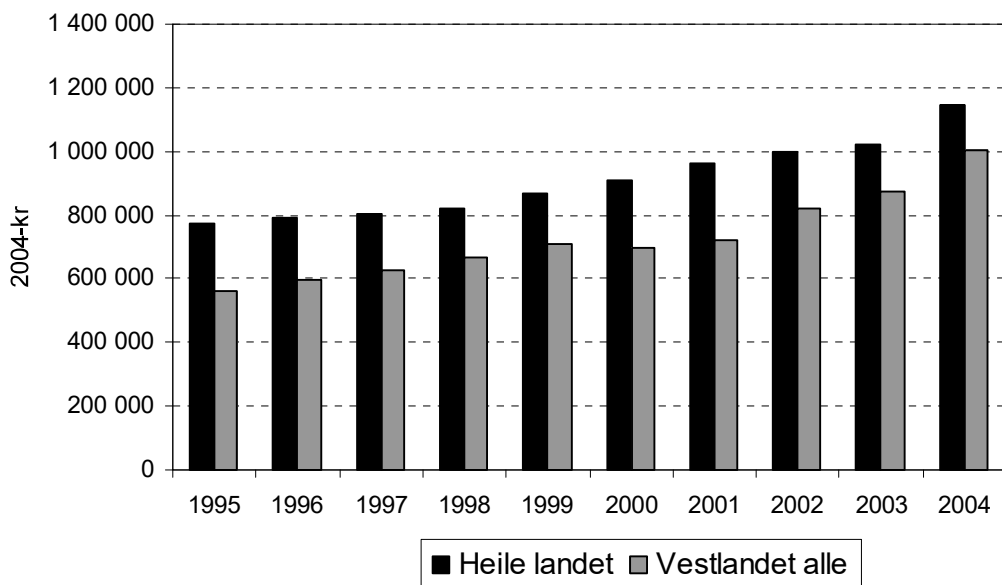

Figur 3.18 Gjeld i middel per bruk for heile landet og vestlandsfylka

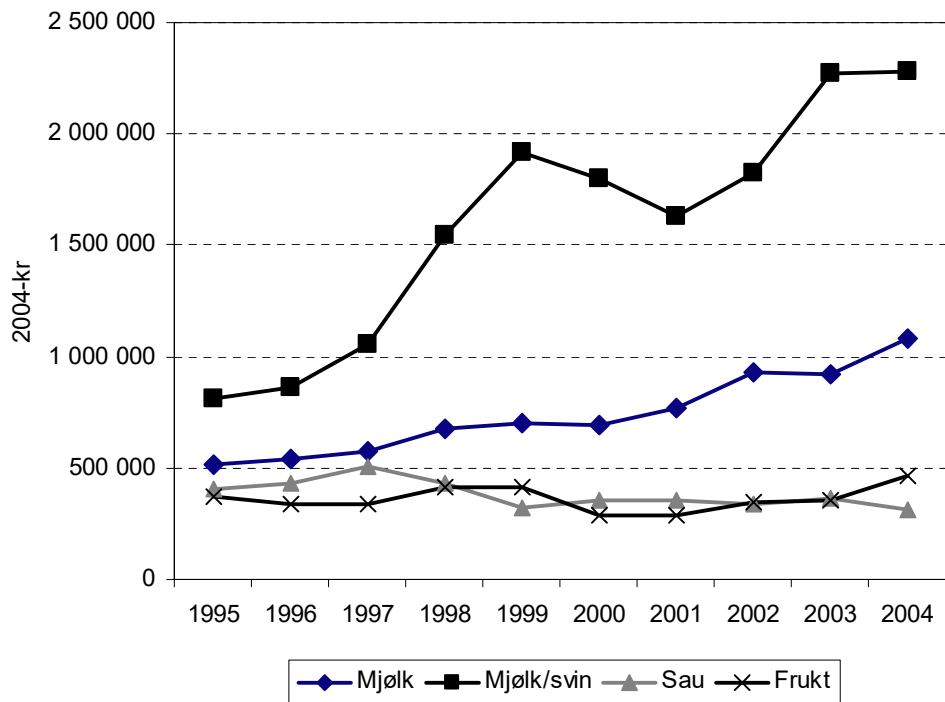

Figur 3.19 Gjeld i middel per bruk for ulike driftsformer

3.7 Soliditet - egenkapitalprosent

Soliditet er eit uttrykk for evna til å tåle tap. Ein kan bruke nøkkeltal for å vise dette, mellom anna egenkapitalprosenten. Den viser kor stor del av egedelane som er finansiert med eigenkapital.

Det er ei vanleg oppfatning at egenkapitalprosenten bør vere over 50. Høg egenkapitalprosent gjev høve til å ta opp lån på gode vilkår. Inntening og rente på lånt kapital har mykje å seie for kor høg egenkapitalprosenten treng vere. I materialet er alle egedelar til brukarfamilien med.

Ser vi på dei ulike driftsformene, er det driftsforma mjølk/ svin som har lågast egenkapitalprosent, og det er god samanheng mellom dei årlege endringane i gjeld og nettoinvesteringane for desse bruka (figur 3.20). Mykje av dei investeringane som er gjennomførte dei siste åra, er finansierte med lånt kapital.

Mjølkebruka har også redusert egenkapitalprosenten gjennom perioden, men ligg godt over dei tilrådde 50 prosentane. For dei andre driftsformene har egenkapitalprosenten vore svært stabil, og høg gjennom heile perioden.

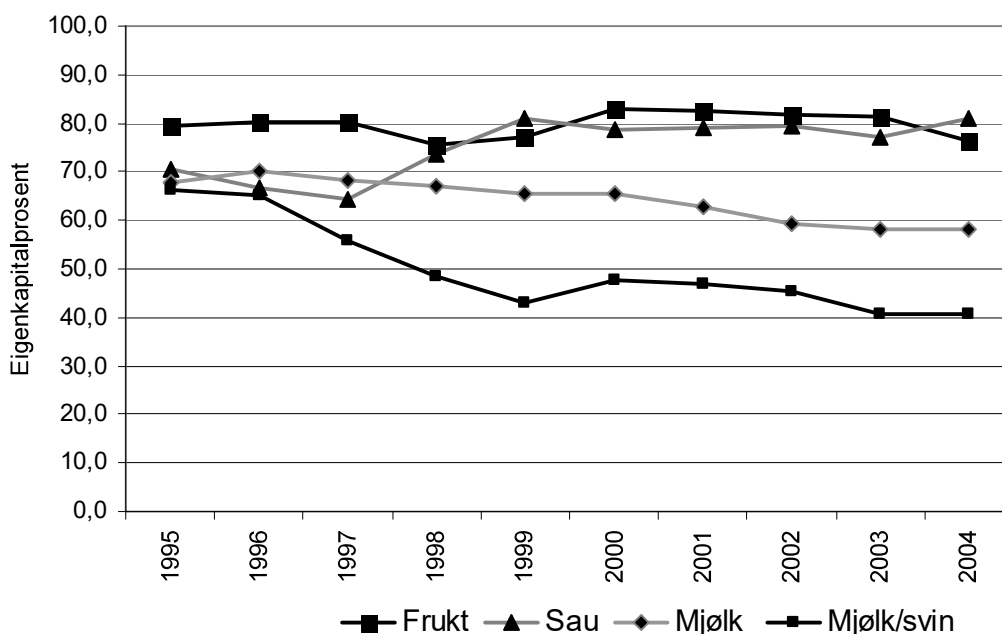

Figur 3.20 Eigenkapitalprosent for dei ulike driftsformene

3.8 Variasjon innanfor driftsforma mjølk/ storfeslakt

Her skal vi sjå på innbyrdes variasjon mellom bruk med driftsforma mjølk/ storfeslakt. Bruka er sorterte etter driftsoverskot (medrekna tilskot) per liter mjølk. Dette sorteringskriteriet er valt fordi mjølkekvota er den knappaste ressursen for mange. Bruka er delte i tre grupper: Tredelen som har høgaste driftsoverskot, tredelen med lågaste driftsoverskot og tredelen med driftsoverskot rundt snittet. Uttrykk som høgt og lågt, viser berre til størrelsen på resultatmåla. I denne samanheng gjeld: Desto høgare inntekter, og desto lågare kostnader, desto betre. Nokre variablar som kan bidra til å forklare differansen i resultat, er tekne med.

For å kunne samanlike og gjere ein variasjonsanalyse, er det viktig at bruka er så like som mogleg. Av 181 bruk som var med i driftsgranskingane for Vestlandet i 2004, var

84 bruk med driftsforma mjølk/ storfeslakt. Av desse 84 bruka var det 41 som hadde mellom 100–200 daa, og dei utgjorde den største gruppa i utvalet.

Tabell 3.1 Variasjon. Mjølk/ storfeslakt, 100–200 daa. Vestlandet 2004

| Vestlandet | Gjennom- snitt | Standard- avvik | Gruppa med høgaste drifts- overskot | gruppa med lagaste drifts- overskot | |
|---|-------------------|--------------------|--|---|-----|
| | | | | Total | % |
| Tal bruk | 41 | | 14 | 14 | |
| Areal per bruk, daa | 148 | 27 | 140 | 154 | 110 |
| Alder på brukar | 47 | 10 | 49 | 43 | 88 |
| Driftsoverskot, kr per l mjølk | 2,46 | 1,20 | 3,49 | 1,55 | 44 |
| Driftsoverskot i jordbruket, kr per bruk | 199 500 | 80 600 | 235 800 | 131 600 | 56 |
| Vederlag til arbeid og eigenkapital, kr/ arsverk | 165 000 | 63 000 | 175 300 | 132 400 | 76 |
| Tal arskyr | 13,3 | 4,2 | 12,0 | 13,7 | 114 |
| Grovfor per arsku, daa | 12,4 | 5,3 | 14,0 | 12,2 | 87 |
| Avling i alt, FEm per daa | 423 | 126 | 415 | 406 | 98 |
| Arbeidsforbruk, timer per arsku | 229 | 103 | 267 | 214 | 80 |
| Levert mjølk, l per arsku | 6 552 | 684 | 6 145 | 6 545 | 107 |
| Mjølkepris, kr per l | 3,39 | 0,22 | 3,39 | 3,44 | 101 |
| Produksjonsinntekt mjølk, kr per arsku | 20 249 | 2 552 | 18 777 | 20 976 | 112 |
| Produksjonsinntekt kjøt, kr per arsku | 8 339 | 4 002 | 7 901 | 8 525 | 108 |
| Produksjonstilskot, kr per arsku | 24 346 | 6 389 | 25 973 | 23 101 | 89 |
| Variable kostnader, kr per arsku | 16 101 | 6 660 | 13666 | 17 759 | 130 |
| Faste kostnader, kr per arsku | 20 079 | 6 866 | 16 324 | 25 206 | 154 |
| Leigd arbeid, kr per arsku | 4 363 | 2 228 | 3 914 | 5 088 | 130 |

4 Driftsresultatet i jordbruket på Vestlandet 2004

Driftsgranskingane i jordbruket er basert på eit tilfeldig utval av 947 bruk over heile landet. I alt omfattar granskinga 181 bruk frå Vestlandet; 57 i Hordaland, 62 i Sogn og Fjordane og 62 i Møre og Romsdal. Jordbruksarealet for desse bruka var i middel 179 dekar, 12 dekar meir enn i 2003. Arbeidsinnsatsen til familien var i 2004 i middel 2 293 timar. Dette utgjer 1,2 årsverk à 1 845 timar og er ein nedgang på 1 prosent. Leigd arbeid utgjer 720 timar, ein auke på 2,2 %. Jordbrukskapitalen var i middel per bruk kr 1 214 400.

Hovudtendensar for 2004:

- **Auke i jordbruksinntektene**
- **Auka investeringar**

Etter nedgang i **jordbruksinntekta** i 2003, auka inntektene med 10 prosent til kr 147 900 per årsverk i 2004. Det er om lag same nivå som i 2002. Jordbruksinntektene er her definert som løn til alt arbeid og rente på eigenkapitalen, og varierer mellom ulike produksjonar og storleik på bruka. Best gjennomsnittresultat oppnådde dei bruka som driv mjølkeproduksjon i kombinasjon med svinehald, med kr 173 800 per årsverk. Også dei andre hovudproduksjonane på Vestlandet, mjølkeproduksjon, sauehald og fruktproduksjon, hadde ein auke i resultatet frå 2003 til 2004.

Produksjonsauke og reduserte rentekostnader er viktige årsaker til det betra resultatet, sjølv om dei andre kostnadene auka noko frå 2003 til 2004.

Mjølkeprisen var om lag uendra frå 2003 og prisen på storfekjøtt auka litt. Prisen på svinerjøtt, smågris og sau- og lammekjøtt gjekk noko ned.

Gjennom fleire år har **investeringane** på Vestlandsbruket vore låge. Ei positiv nettoinvestering vil seie at ein aukar verdien på produksjonsmidlane i løpet av året. I 2004 viser tala auka investeringar i alle tre fylka, og gjennomsnittsbruket hadde ei nettoinvestering på kr 66 000. Det er dei største bruka som har investert mest, og av fylka er det Hordaland som hadde størst nettoinvestering med kr 85 100.

Tala frå NILF viser at lønsemda varierer med **bruksstorleik og driftsform**. Av dei 181 bruka på Vestlandet som er med, har 8 bruk mindre enn 50 dekar innmark, 32 bruk har mellom 50 og 100 dekar innmark, 79 bruk har mellom 100 og 200 dekar og 42 bruk har mellom 200 og 300 dekar. Sytten bruk er større enn 300 dekar. Jordbruksinntekta per årsverk for dei minste bruka var kr 116 500, medan bruka mellom 200 og 300 dekar oppnådde kr 159 100 per årsverk. Ulik driftsform forklarar mykje av skilnaden i vederlag mellom gruppene.

Mjølkeproduksjon har i mange år utgjort basisen for landbruket på Vestlandet. Det er difor flest bruk i denne gruppa (84). Talet på årskyr var i 2004 i middel 15,2, ein auke på 0,6 frå 2003. Mjølkebruket har i middel 203 dekar jord, ein auke på 17 dekar. Jordbruksinntekta per årsverk auka med kr 14 400 til kr 163 300. Det er fleire årsaker til framgangen, mellom anna auka produksjon, redusert arbeidsforbruk og reduserte rentekostnader har vore viktig.

Kombinasjonen **mjølkeproduksjon/svinehald** har tradisjonelt hatt best lønsemd på Vestlandet. Dette er relativt store bruk med 201 dekar innmark i middel. Driftsforma omfattar i alt 14 bruk med eit middels produksjonsomfang på 15 årskyr, 24 purker og 320 slaktegrisar. Etter eit dårleg år i 2003 auka jordbruksinntekta med 24 prosent per årsverk, til 173 800 i 2004. Desse bruka har auka produksjon, både for mjølk og slaktegris, og arbeidsforbruket er gått noko ned. Kostnadene er reduserte, så sjølv om prisane både på slaktegris og smågris har gått ned, er det auke både i driftsoverskot per bruk og jordbruksinntekt per årsverk. Driftsoverskotet skal gje vederlag til familien sitt arbeid i drifta samt eit rimeleg rentekrav for kapitalinnsatsen.

Sauehaldet (17 bruk) viser framgang i 2004 samanlikna med 2003. Jordbruksinntekta per årsverk auka med 26 prosent frå 2003, til kr 69 300. Produksjonen har auka, og sjølv om prisane på sau- og lammekjøt har gått noko ned, har produksjonsinntektene auka. Moderat kostnadsauke gjer at driftsoverskot og jordbruksinntekter aukar. Bruka med einseitig sauehald hadde ei negativ nettoinvestering i 2004. Det vil seie at produksjonsapparatet ikkje vert fornya på desse bruka.

Det var eit brukbart avlingsår for fruktprodusentane i 2004, og gruppa med **frukt/sauehald** (18 bruk) hadde framgang i 2004. Jordbruksinntekta auka med 17 prosent frå 2003, til kr 160 900 per årsverk. Fruktinntektene er viktige på desse bruka, og jordbruksinntektene svingar i takt med fruktavlingane.

Driftsgranskingane viser at driftsoverskotet frå jordbruket utgjer om lag 40 prosent av **familien sine samla inntekter**. Næringsinntekter utan om jordbruk som har basis i ressursane på bruket (også skog), utgjer om lag 4 prosent. Resten av dei samla inntektene vert henta utanom bruket.

Samla gjeld auka med kr 83 400 i 2004, og utgjer i middel kr 1 001 300 for alle deltakarbruka på Vestlandet. Det gjev ein gjeldsprosent på 41. Samla innbetaling av gjeldsrenter gjekk ned med kr 14 300 til kr 30 700 per bruk.

Maksimalt **jordbruksfrådrag** var kr 61 500 i 2004. Maksimal skattereduksjon per bruk vert då 17 220. For å oppnå dette, må næringsinntekta frå jordbruket vere over 170 000. I gjennomsnitt på Vestlandet utgjorde jordbruksfrådraget kr 53 600 per bruk. Inntektsverknaden av dette er ikkje teke omsyn til i dei presenterte resultatmåla frå driftsgranskingane.

Alle dei presenterte resultatata er middeltal frå grupper av bruk. Det er stor spreing i materialet, noko som ikkje kjem fram her. Middeltala for dei 181 bruka gjev likevel ein god peikepinn på korleis den økonomiske utviklinga for jordbruket på Vestlandet har vore.

Tabell 4.1 Samla oversikt for 2004

| | Tal bruk | Gj. areal dekar | Driftsoverskot pr. bruk | | Jordbruksinntekt pr. årsverk | |
|------------------------|----------|-----------------|-------------------------|---------|------------------------------|---------|
| | | | 2003 | 2004 | 2003 | 2004 |
| Vestlandet, alle | 181 | 179 | 191 600 | 202 600 | 134 000 | 147 900 |
| Bruk < 50 dekar | 8 | 40 | 73 300 | 117 300 | 72 500 | 116 500 |
| « 50 - 100 dekar | 32 | 78 | 138 000 | 145 400 | 117 500 | 127 300 |
| « 100-200 dekar | 79 | 150 | 198 200 | 189 900 | 140 900 | 150 700 |
| « 200-300 dekar | 42 | 237 | 220 500 | 240 300 | 139 700 | 159 100 |
| « 300-500 dekar | 17 | 352 | 250 300 | 283 500 | 127 000 | 147 700 |
| Mjølkeproduksjon | 84 | 204 | 213 100 | 223 500 | 145 900 | 163 300 |
| Mjølk/sauehald | 27 | 222 | 188 900 | 212 300 | 127 500 | 128 800 |
| Mjølk/svinehald | 14 | 201 | 341 200 | 365 000 | 140 300 | 173 800 |
| Sauehald | 17 | 133 | 38 400 | 46 000 | 54 900 | 69 300 |
| Frukt m. sau | 18 | 62 | 182 800 | 186 600 | 137 400 | 160 900 |
| Mjølk Hordaland | 15 | 188 | 161 300 | 182 500 | 126 500 | 149 800 |
| Mjølk Sogn og Fjordane | 28 | 164 | 204 800 | 191 900 | 147 100 | 153 100 |
| Mjølk Møre og Romsdal | 41 | 237 | 239 800 | 260 200 | 151 400 | 174 000 |

Alle beløpa i tabellen er oppgjevne i nominelle kroner.

Jordbruksinntekt per årsverk er definert som løn til alt arbeid og rente på egenkapitalen

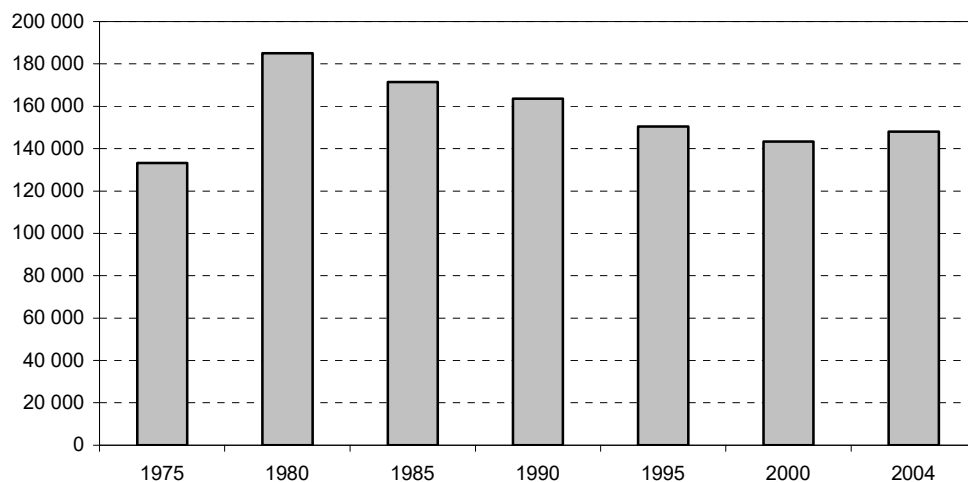

Figur 4.1 Jordbruksinntekt per årsverk à 1845 timar i Vestlandsjordbruket i perioden 1975–2004

5 Tabellsamling 2000 – 2004

1. Landsdeltal, Vestlandet
2. Fylkestal, Hordaland
3. Fylkestal, Sogn og Fjordane
4. Fylkestal, Møre og Romsdal
5. Vestlandet, storleiksgruppe I (under 50 daa), alle driftsformer
6. Vestlandet, storleiksgruppe II (50 - 100 daa), alle driftsformer
7. Vestlandet, storleiksgruppe III (100 - 200 daa), alle driftsformer
8. Vestlandet, storleiksgruppe IV (200 – 300 daa), alle driftsformer
9. Vestlandet, storleiksgruppe V (over 300 daa), alle driftsformer
10. Vestlandet, driftsformer, mjølkeproduksjon
11. Vestlandet, driftsformer, sauehald
12. Vestlandet, driftsformer, geitehald
13. Vestlandet, driftsformer, mjølk og svin
14. Vestlandet, driftsformer, mjølk og sau
15. Vestlandet, driftsformer, frukt

Tabellsamlinga inneheld tabellar med tal frå driftsgranskingane for åra 2000–2004. Det er presenterte tabellar for kvart fylke, storleiksgrupper og dei viktigaste driftsformene. Tabellane er nummererte fortløpande, og kvar tabell er delt inn i tre delar, a, b og c. Del a, produksjonstekniske data og oppnådde prisar, inneheld opplysningar om tal bruk som er med, arealopplysningar, opplysningar om produksjon og yting, arbeidsforbruk og oppnådde prisar. I del b, produksjonsinntekter og kostnader per bruk, finn ein produksjonsinntekter frå planteproduksjon, husdyrhald og produksjonstillegg og variable og faste kostnader. Den siste delen, c, resultat og balanse, viser ulike resultatmål og ei oversikt over balansen pr 31.12.

Tabell 1a Landsdelstal, Vestlandet
Produksjonstekniske data og opnadde prisar

| Periode | 2000 | 2001 | 2002 | 2003 | 2004 |
|---|--------|--------|-------|--------|--------|
| Tal bruk i gruppa | 171 | 172 | 178 | 177 | 181 |
| Alder på brukar | 47 | 47 | 46 | 45 | 45 |
| Arealfordeling og avling per dekar | | | | | |
| Korn i alt, daa | 1,7 | 2,5 | 3,6 | 4,4 | 4,3 |
| Korn i alt, FEm per daa | 366 | 289 | 354 | 302 | 310 |
| Grovfor i alt, daa | 130,0 | 139,9 | 152,0 | 158,9 | 170,4 |
| Grovfor i alt, FEm per daa | 379 | 370 | 367 | 346 | 353 |
| Frukt og bær, daa | 3,9 | 3,4 | 3,3 | 3,2 | 3,4 |
| Jorbruksareal i alt, daa | 136,9 | 147,1 | 160,2 | 167,7 | 179,3 |
| Jorbruksareal i alt, FEm per daa | 376 | 366 | 367 | 345 | 352 |
| Leigd areal, daa | 38,4 | 43,5 | 50,8 | 53,9 | 58,4 |
| Husdyrproduksjon | | | | | |
| Arskyr | 8,9 | 9,1 | 9,3 | 9,6 | 10,1 |
| Omsett mjølk, liter | 48 840 | 49 666 | 51431 | 54 436 | 58 451 |
| Mjølkekvote | 50 231 | 51 364 | 53991 | 57 070 | 61 034 |
| Mjølk, per arsku, kg | 6156 | 6231 | 6306 | 6 403 | 6 574 |
| Storfekjøtt, kg omsett | 2190 | 2027 | 2052 | 2 284 | 2 534 |
| Tal grisekull | 3 | 3 | 3 | 3 | 4 |
| Slaktegris, kg omsett | 1120 | 1526 | 1435 | 2 134 | 2 118 |
| Vinterfora sauer | 20 | 23 | 26 | 28 | 26 |
| Kg kjøtt per vf sau | 26 | 24 | 25 | 24 | 25 |
| Ull, kg omsett | 101 | 126 | 125 | 138 | 128 |
| Mjølk per arsgreit, kg | 491 | 506 | 438 | 493 | 494 |
| Arbeidsforbruk, timar | | | | | |
| Brukar | 1 923 | 1 954 | 1903 | 1 949 | 1 953 |
| Ektefelle | 350 | 312 | 344 | 356 | 330 |
| Barn under 17 ar | 40 | 27 | 16 | 14 | 9 |
| Sum familie | 2 312 | 2 293 | 2 263 | 2 319 | 2 293 |
| Leigd arbeid | 409 | 402 | 475 | 428 | 433 |
| Leigd arbeid, ubetalt | 240 | 236 | 280 | 276 | 287 |
| Timar jordbruket | 2 961 | 2 931 | 3 018 | 3 024 | 3 012 |
| Timar skogbruket | 65 | 69 | 52 | 50 | 44 |
| Timar nyanlegg | 42 | 45 | 62 | 44 | 60 |
| Oppnadde prisar, kr per kg / ltr | | | | | |
| Bygg | 1,58 | 1,48 | 1,71 | 1,64 | 1,48 |
| Havre | 1,63 | | | | |
| Kumjølk, liter | 3,16 | 3,40 | 3,52 | 3,46 | 3,44 |
| Kukjøtt | 23,60 | 25,39 | 25,23 | 26,54 | 28,07 |
| Anna storfekjøtt | 27,87 | 30,79 | 30,28 | 31,46 | 33,40 |
| Smagris, kr per stk | 615 | 745 | 773 | 774 | 673 |
| Svinekjøtt, slaktegris | 18,87 | 20,35 | 21,73 | 21,58 | 21,10 |
| Sau- og lammekjøtt | 30,73 | 29,20 | 28,69 | 30,13 | 28,44 |
| Ull | 31,00 | 32,43 | 33,57 | 33,86 | 32,08 |
| Geitemjølk, liter | 3,76 | 3,77 | 3,67 | 3,40 | 3,72 |
| Egg | 10,10 | 10,47 | 12,49 | 13,72 | 12,77 |

2) Timar ubetalt leigd arbeid er berekna for ara 1999 tom 2001

Tabell 1b Landsdelstal, Vestlandet
Produksjonsinntekter og -kostnader per bruk

| Periode | 2000 | 2001 | 2002 | 2003 | 2004 |
|--|----------------|----------------|----------------|----------------|----------------|
| Korn | 652 | 645 | 1 750 | 1 770 | 928 |
| Frukt | 23 746 | 16 248 | 24 473 | 17 509 | 25 821 |
| Andre planteprodukt | 4 280 | 8 212 | 8 108 | 6 382 | 7 627 |
| Planteprodukt | 28 679 | 25 104 | 34 332 | 25 662 | 34 376 |
| Storfe, mjølk | 154 126 | 168 846 | 181 039 | 188 422 | 201 319 |
| Stofe, livdyr og slakt | 67 390 | 66 934 | 72 577 | 81 853 | 86 547 |
| Smagris | 5 300 | 7 781 | 9 113 | 10 226 | 8 353 |
| Slaktegris | 22 360 | 31 884 | 31 068 | 48 305 | 42 153 |
| Purker og ranar | 3 169 | 4 550 | 6 606 | 3 648 | 5 771 |
| Sau, livdyr og slakt | 17 753 | 16 478 | 17 317 | 20 818 | 19 429 |
| Ull | 3 440 | 3 694 | 4 278 | 4 614 | 3 957 |
| Geit, mjølk | 4 034 | 4 221 | 3 389 | 4 412 | 4 478 |
| Geit, livdyr og slakt | 251 | 211 | 363 | 192 | 146 |
| Fjørfe, egg | 9 139 | 7 754 | 2 850 | 7 080 | 3 187 |
| Fjørfe, livdyr og slakt | -1 452 | 1 312 | 737 | 1 471 | 3 357 |
| Andre innt. husdyrholdet | 212 | 652 | 159 | 1 789 | 602 |
| Husdyrprodukt | 285 723 | 314 317 | 329 495 | 372 830 | 379 298 |
| Areal- og kulturlandskapt tillegg, grovfor | 48 487 | 48 710 | 54 317 | 56 707 | 59 164 |
| Areal- og kulturlandskapt tillegg, korn | 738 | 716 | 1 072 | 1 595 | 1 814 |
| Prod. tillegg, husdyr | 54 503 | 54 002 | 59 943 | 63 936 | 68 036 |
| Botnfradrag | | | -6 092 | -6 000 | -6 000 |
| Ref. avløysarutgifter | 39 890 | 38 923 | 45 064 | 36 817 | 37 937 |
| Drifts-, grunn og distr.tilskot 2) | 84 905 | 80 817 | 86 235 | 82 418 | 83 397 |
| Andre tilskot og trygder | 19 372 | 16 111 | 20 842 | 22 796 | 22 661 |
| Leigeinntekter traktor og reiskap | 5 680 | 4 200 | 5 932 | 5 793 | 6 472 |
| Traktor i skogen | 2 027 | 2 450 | 2 253 | 2 043 | 1 855 |
| Anna | 3 791 | 453 | 2 360 | 2 257 | 2 579 |
| Produksjonsinntekter i alt | 573 796 | 585 804 | 635 752 | 666 853 | 691 588 |
| Kraftfor | 102 726 | 109 228 | 110 683 | 128 111 | 127 500 |
| Andre forkostnader | 6 752 | 4 940 | 4 612 | 7 619 | 6 491 |
| Savarer | 1 763 | 2 275 | 2 426 | 3 094 | 2 457 |
| Handelsgjødsel og kalk | 14 919 | 15 522 | 16 890 | 17 279 | 18 477 |
| Konserveringsmidlar | 4 667 | 4 522 | 5 089 | 5 602 | 5 212 |
| Kjøp av dyr | 10 650 | 12 700 | 17 583 | 24 488 | 23 480 |
| Forbr.art. og diverse | 27 313 | 28 533 | 31 179 | 34 331 | 38 076 |
| Variable kostnader | 168 791 | 177 720 | 188 461 | 220 522 | 221 692 |
| Leigd arbeid | 50 494 | 52 241 | 53 517 | 53 346 | 57 205 |
| Drivstoff | 7 748 | 7 802 | 8 889 | 9 312 | 10 077 |
| Vedl. hald jord, vegar, grøft, vassanlegg | 3 380 | 3 447 | 3 669 | 2 772 | 4 101 |
| Vedl. hald driftsbygningar | 14 649 | 14 890 | 16 406 | 17 608 | 18 801 |
| Vedl. hald traktor og maskiner | 24 520 | 25 136 | 29 834 | 32 764 | 33 034 |
| Avskrivingar | 67 163 | 66 787 | 67 505 | 70 808 | 70 961 |
| Maskinleige | 6 386 | 6 200 | 7 667 | 10 493 | 12 588 |
| Andre kostnader | 45 170 | 48 682 | 51 316 | 57 579 | 60 488 |
| Faste kostnader | 219 510 | 225 185 | 238 803 | 254 683 | 267 254 |
| Kostnader i alt | 388 301 | 402 905 | 427 264 | 475 206 | 488 946 |

1) Botnfradraget er fom ar 2002 ført pa eigen linje. Tidligere ar er botnfradraget trekt i fra pa dei andre tilskota.

Tabell 1c Landsdelstal, Vestlandet
Resultat og balanse

| Periode | 2000 | 2001 | 2002 | 2003 | 200 |
|---|------------------|------------------|------------------|------------------|-----------------|
| Driftsoverskot | 185 495 | 182 899 | 208 488 | 191 648 | 202 64 |
| - Renter av aktiva i jordbruket | 69 808 | 71 118 | 76 725 | 57 536 | 48 57 |
| Familiens arb. fortjeneste ¹⁾ | 115 687 | 111 781 | 131 763 | 134 112 | 154 06 |
| Familiens arb. fortjeneste per arsverk | 83 637 | 81 548 | 95 597 | 95 351 | 110 17 |
| Lønsevne i alt | 166 182 | 164 020 | 185 280 | 187 458 | 211 26 |
| Lønsevne per time | 56,13 | 55,96 | 61,39 | 61,99 | 70,1 |
| Vederlag til arb. og egenkap. per arsverk | 134 014 | 132 982 | 144 211 | 134 104 | 147 86 |
| Rekneskapsamandrag | | | | | |
| Driftsoverskot, jordbruk | 185 495 | 182 899 | 208 488 | 191 648 | 202 64 |
| Driftsoverskot, skogbruk | 2 200 | 2 752 | 1 062 | 1 152 | 1 64 |
| Driftsoverskot, tilleggsnæring | 14 383 | 10 855 | 16 691 | 16 111 | 19 65 |
| Driftsoverskot, anna næring | 18 538 | 14 485 | 8 944 | 9 193 | 17 32 |
| Løsinntekt | 160 566 | 168 154 | 185 993 | 187 429 | 199 28 |
| Pensjonar | 15 009 | 15 537 | 16 672 | 12 724 | 13 09 |
| Sjukepengar | 6 027 | 9 202 | 5 417 | 9 619 | 9 62 |
| Andre kapitalinntekter | 11 029 | 6 290 | 6 873 | 12 348 | 24 99 |
| Arbeid nyanlegg | 5 099 | 5 729 | 8 377 | 6 132 | 8 54 |
| Renteinntekter | 10 939 | 14 013 | 14 203 | 9 973 | 4 97 |
| - Renteutgifter | 36 632 | 41 642 | 44 643 | 43 206 | 30 72 |
| - Kar | 4 296 | 5 108 | 5 574 | 5 507 | 5 58 |
| Nettoinntekt | 388 357 | 383 166 | 422 503 | 407 616 | 465 48 |
| Privatforbruk eks. skatt | 274 538 | 283 729 | 282 784 | 294 325 | 306 41 |
| Skatt | 109 258 | 113 508 | 115 238 | 113 900 | 122 26 |
| Balanseoversikt (UB) | | | | | |
| Kontantar og bankinnskot | 244 186 | 239 115 | 255 199 | 275 458 | 302 28 |
| Andre krav | 73 125 | 72 587 | 78 815 | 75 786 | 105 85 |
| Omløpsmidlar jordbruket | 80 695 | 81 062 | 90 878 | 92 046 | 92 57 |
| Omløpsmidlar skog | 1 612 | 1 087 | 690 | 638 | 1 09 |
| Omløpsmidlar tilleggsnæring | 1 317 | 1 237 | 926 | 729 | 2 49 |
| Omløpsmidlar anna næring | 62 718 | 74 828 | 78 645 | 75 332 | 110 00 |
| Omløpsmidlar i alt | 463 653 | 469 916 | 505 153 | 519 989 | 614 30 |
| Anleggsmidlar jordbruk | 912 797 | 941 326 | 1 032 743 | 1 072 924 | 1 152 52 |
| Anleggsmidlar skogbruk | 33 639 | 32 655 | 34 365 | 34 409 | 35 95 |
| Anleggsmidlar tilleggsnæring | 38 093 | 42 435 | 46 673 | 56 814 | 57 36 |
| Anleggsmidlar anna næring | 14 067 | 14 887 | 11 085 | 15 054 | 30 93 |
| Hovudbygning | 402 939 | 412 423 | 440 367 | 458 073 | 465 23 |
| Privat | 79 181 | 87 660 | 90 740 | 95 177 | 113 11 |
| Anleggsmidlar i alt | 1 480 716 | 1 531 386 | 1 655 973 | 1 732 450 | 1 855 10 |
| Eigedeler i jordbruket | 993 492 | 1 022 387 | 1 123 620 | 1 164 970 | 1 245 09 |
| Eigedeler i alt | 1 944 369 | 2 001 302 | 2 161 126 | 2 252 439 | 2 469 41 |
| Kortsiktig gjeld | 166 368 | 173 908 | 165 781 | 176 825 | 219 94 |
| Langsiktig gjeld | 483 794 | 522 363 | 626 092 | 695 648 | 781 35 |
| Eigenkapital | 1 294 207 | 1 305 031 | 1 369 253 | 1 379 966 | 1 468 10 |

¹⁾ Inkluderer arbeidsfortjeneste for ubetalt arbeid

Tabell 2a Fylkestat, Hordaland
Produksjonstekniske data og opnadde prisar

| Periode | 2000 | 2001 | 2002 | 2003 | 2004 |
|---|--------|--------|--------|--------|--------|
| Tal bruk i gruppa | 57 | 55 | 56 | 57 | 57 |
| Alder på brukar | 48 | 47 | 46 | 44 | 45 |
| Arealfordeling og avling per dekar | | | | | |
| Korn i alt, daa | 0,2 | 0,5 | 0,6 | 0,1 | |
| Korn i alt, FEm per daa | 186 | 350 | 413 | 201 | |
| Grovfor i alt, daa | 107,2 | 114,2 | 119,7 | 130,6 | 147,4 |
| Grovfor i alt, FEm per daa | 331 | 320 | 321 | 303 | 310 |
| Frukt og bær, daa | 10,7 | 9,4 | 9,3 | 8,7 | 9,5 |
| Jorbruksareal i alt, daa | 119,3 | 125,2 | 131,0 | 141,2 | 158,6 |
| Jorbruksareal i alt, FEm per daa | 334 | 322 | 322 | 303 | 310 |
| Leigd areal, daa | 29,6 | 29,0 | 34,5 | 38,1 | 46,2 |
| Husdyrproduksjon | | | | | |
| Arskyr | 6,3 | 6,3 | 6,2 | 6,7 | 7,2 |
| Omsett mjølk, liter | 33 758 | 34 319 | 34 862 | 35 870 | 40 842 |
| Mjølkekvote | 34 828 | 36 820 | 37 381 | 38 848 | 43 987 |
| Mjølk, per arsku, kg | 6152 | 6 289 | 6 361 | 6 194 | 6 566 |
| Storfekjøt, kg omsett | 1431 | 1424 | 1 264 | 1 447 | 1 626 |
| Tal grisekull | 1 | 1 | 1 | 1 | 2 |
| Slaktegris, kg omsett | 823 | 1 110 | 1 009 | 1 792 | 1 937 |
| Vinterfora sauer | 24 | 26 | 28 | 32 | 30 |
| Kg kjøt per vf sau | 25 | 25 | 25 | 25 | 24 |
| Ull, kg omsett | 122 | 150 | 129 | 162 | 130 |
| Mjølk per arsgreit, kg | 473 | 482 | 350 | 311 | 334 |
| Arbeidsforbruk, timar | | | | | |
| Brukar | 1785 | 1 862 | 1 825 | 1 906 | 1 921 |
| Ektefelle | 364 | 322 | 349 | 324 | 253 |
| Barn under 17 ar | 32 | 24 | 21 | 28 | 15 |
| Sum familie | 2180 | 2 208 | 2 196 | 2 258 | 2 189 |
| Leigd arbeid | 370 | 316 | 372 | 355 | 364 |
| Leigd arbeid, ubetalt | 318 | 272 | 319 | 231 | 259 |
| Timar jordbruket | 2868 | 2796 | 2 886 | 2 843 | 2 812 |
| Timar skogbruket | 81 | 86 | 58 | 63 | 60 |
| Timar nyanlegg | 33 | 26 | 89 | 62 | 64 |
| Oppnadde prisar, kr per kg / ltr | | | | | |
| Bygg | 1,58 | 1,27 | 1,66 | 1,55 | |
| Kumjøl, liter | 3,14 | 3,43 | 3,62 | 3,47 | 3,45 |
| Kukjøt | 23,84 | 25,48 | 24,97 | 26,50 | 28,09 |
| Anna storfekjøt | 28,16 | 30,87 | 30,10 | 31,41 | 32,51 |
| Smagris, kr per stk | 588 | 769 | 820 | 718 | 727 |
| Svinekjøt, slaktegris | 18,64 | 20,51 | 21,89 | 22,42 | 21,34 |
| Sau- og lammekjøt | 30,43 | 29,74 | 28,78 | 30,55 | 29,61 |
| Ull | 31,22 | 32,13 | 33,16 | 33,44 | 32,42 |
| Geitemjøl, liter | 3,52 | 3,65 | 4,29 | 3,69 | 3,71 |
| Egg | 10,04 | 10,46 | 12,48 | 13,69 | 12,67 |

2) Timar ubetalt leigd arbeid er berekna for ara 1999 tom 2001

Tabell 2b Fylkestal, Hordaland
Produksjonsinntekter og -kostnader per bruk

| Periode | 2000 | 2 001 | 2002 | 2 003 | 2004 |
|---|----------------|----------------|----------------|----------------|----------------|
| Korn | 42 | 198 | 371 | 31 | 0 |
| Frukt | 57 493 | 36 884 | 62 414 | 47 455 | 65 619 |
| Andre planteprodukt | 2 284 | 4 153 | 4 336 | 3 854 | 4 373 |
| Planteprodukt | 59 820 | 41 235 | 67 122 | 51 340 | 69 993 |
| Storfe, mjølk | 105 881 | 117 733 | 126 343 | 124 398 | 140 722 |
| Stofe, livdyr og slakt | 44 498 | 44 478 | 45 005 | 54 715 | 54 450 |
| Smagris | 1 047 | 747 | 2 253 | 1 562 | 4 052 |
| Slaktegris | 15 489 | 23 951 | 22 186 | 40 704 | 38 832 |
| Purker og ranar | 18 | 1 345 | 3 902 | -515 | 3 465 |
| Sau, livdyr og slakt | 20 183 | 19 688 | 20 086 | 24 898 | 21 889 |
| Ull | 3 896 | 4 434 | 4 633 | 5 430 | 3 995 |
| Geit, mjølk | 2 125 | 2 199 | 3 651 | 2 992 | 2 556 |
| Geit, livdyr og slakt | 230 | 55 | 284 | 95 | 14 |
| Fjørfe, egg | 24 602 | 23 968 | 9 029 | 21 746 | 9 969 |
| Fjørfe, livdyr og slakt | -4 825 | 4 591 | 2 317 | 4 575 | 10 661 |
| Andre innt. husdyrholdet | 213 | 1 614 | 120 | 636 | 125 |
| Husdyrprodukt | 213 358 | 244 804 | 239 808 | 281 235 | 290 731 |
| Areal- og kulturlandskaptillegg, grovfor | 39 781 | 39 792 | 42 690 | 47 520 | 50 121 |
| Areal- og kulturlandskaptillegg, korn | 124 | 121 | 183 | 225 | 0 |
| Prod. tillegg, husdyr | 45 202 | 44 157 | 47 939 | 51 281 | 55 170 |
| Botnfradrag | | | -6 321 | -5 895 | -6 000 |
| Ref. avløysarutgifter | 33 245 | 33 451 | 36 207 | 30 255 | 30 927 |
| Drifts-, grunn og distr.tilskot 2) | 64 355 | 62 297 | 67 137 | 62 213 | 63 184 |
| Andre tilskot og trygder | 38 062 | 27 797 | 42 637 | 36 319 | 39 884 |
| Leigeinntekter traktor og reiskap | 3 721 | 3 110 | 4 746 | 2 911 | 2 434 |
| Traktor i skogen | 2 232 | 2 470 | 2 000 | 2 224 | 3 079 |
| Anna | 11 345 | 1 396 | 7 002 | 4 589 | 5 923 |
| Produksjonsinntekter i alt | 511 246 | 500 631 | 551 151 | 564 217 | 605 445 |
| Kraftfor | 81 743 | 84 544 | 76 496 | 101 631 | 99 334 |
| Andre forkostnader | 6 159 | 5 631 | 5 100 | 7 285 | 7 335 |
| Savarer | 2 071 | 2 548 | 2 271 | 3 397 | 2 294 |
| Handelsgjødsel og kalk | 12 329 | 12 123 | 13 639 | 13 783 | 14 363 |
| Konserveringsmidlar | 3 499 | 3 569 | 4 316 | 4 185 | 5 067 |
| Kjøp av dyr | 8 964 | 17 663 | 18 748 | 26 187 | 23 624 |
| Forbr.art. og diverse | 25 889 | 24 783 | 28 619 | 29 013 | 34 361 |
| Variable kostnader | 140 655 | 150 861 | 149 189 | 185 480 | 186 378 |
| Leigd arbeid | 45 803 | 45 514 | 44 453 | 46 788 | 49 270 |
| Drivstoff | 6 298 | 6 032 | 7 218 | 7 011 | 7 456 |
| Vedl. hald jord, vegar, grøft, vassanlegg | 3 929 | 3 406 | 3 778 | 3 440 | 3 664 |
| Vedl. hald driftsbygningar | 12 839 | 13 269 | 14 066 | 17 348 | 17 444 |
| Vedl. hald traktor og maskiner | 20 671 | 21 772 | 25 069 | 27 482 | 28 541 |
| Avskrivingar | 53 726 | 52 416 | 53 196 | 58 763 | 63 356 |
| Maskinleige | 3 922 | 3 786 | 6 538 | 7 516 | 9 372 |
| Andre kostnader | 42 244 | 44 047 | 46 616 | 52 002 | 56 260 |
| Faste kostnader | 189 431 | 190 245 | 200 937 | 220 349 | 235 362 |
| Kostnader i alt | 330 086 | 341 105 | 350 124 | 405 829 | 421 740 |

1) Botnfradraget er fom ar 2002 ført pa eigen linje. Tidligere ar er botnfradraget trekt i fra pa dei andre tilskota.

Tabell 2c Fylkestat, Hordaland
Resultat og balanse

| Periode | 2000 | 2 001 | 2002 | 2 003 | 2004 |
|---|------------------|------------------|------------------|------------------|------------------|
| Driftsoverskot | 181 160 | 159 526 | 201 027 | 158 388 | 183 706 |
| - Renter av aktiva i jordbruket | 55 698 | 57 626 | 63 138 | 49 232 | 43 604 |
| Familiens arb. fortjeneste ¹⁾ | 125 462 | 101 900 | 137 889 | 109 156 | 140 102 |
| Familiens arb. fortjeneste per arsverk | 92 665 | 75 809 | 101 155 | 80 913 | 105 592 |
| Lønsevne i alt | 171 265 | 147 414 | 182 342 | 155 943 | 189 371 |
| Lønsevne per time | 59,70 | 52,72 | 63,19 | 54,85 | 67,36 |
| Vederlag til arb. og egenkap. per arsverk | 136 442 | 123 333 | 144 578 | 117 489 | 140 419 |
| Rekneskapsamandrag | | | | | |
| Driftsoverskot, jordbruk | 181 160 | 159 526 | 201 027 | 158 388 | 183 706 |
| Driftsoverskot, skogbruk | 324 | 965 | 1 983 | 1 693 | 2 416 |
| Driftsoverskot, tilleggsnæring | 10 592 | 8 254 | 9 730 | 9 148 | 15 078 |
| Driftsoverskot, anna næring | 21 366 | 20 105 | 14 554 | 8 377 | 12 675 |
| Løsinntekt | 145 973 | 159 962 | 185 737 | 191 408 | 211 324 |
| Pensjonar | 26 534 | 28 037 | 29 503 | 18 664 | 15 649 |
| Sjukepengar | 3 149 | 7 768 | 4 190 | 11 138 | 9 247 |
| Andre kapitalinntekter | 3 664 | 4 400 | 5 565 | 13 404 | 12 420 |
| Arbeid nyanlegg | 4 072 | 3 263 | 12 197 | 8 805 | 9 209 |
| Renteinntekter | 11 585 | 14 984 | 14 873 | 9 596 | 4 066 |
| - Renteutgifter | 27 888 | 32 715 | 34 618 | 43 286 | 32 276 |
| - Kar | 3 762 | 4 896 | 5 341 | 5 427 | 5 887 |
| Nettoinntekt | 376 770 | 369 653 | 439 400 | 381 907 | 437 627 |
| Privatforbruk eks. skatt | 270 567 | 272 148 | 274 412 | 284 722 | 299 261 |
| Skatt | 101 794 | 99 330 | 115 749 | 97 704 | 114 495 |
| Balanseoversikt (UB) | | | | | |
| Kontantar og bankinnskott | 269 781 | 278 200 | 288 954 | 297 489 | 302 149 |
| Andre krav | 76 165 | 57 888 | 93 166 | 60 531 | 110 042 |
| Omløpsmidlar jordbruket | 51 309 | 50 567 | 55 684 | 52 751 | 56 863 |
| Omløpsmidlar skog | 638 | 461 | 29 | 14 | 1 051 |
| Omløpsmidlar tilleggsnæring | 570 | 127 | 304 | 140 | 5 877 |
| Omløpsmidlar anna næring | 27 720 | 26 607 | 36 690 | 40 074 | 41 776 |
| Omløpsmidlar i alt | 426 183 | 413 850 | 474 825 | 450 999 | 517 758 |
| Anleggsmidlar jordbruk | 738 968 | 774 654 | 901 300 | 951 469 | 1 077 028 |
| Anleggsmidlar skogbruk | 34 354 | 34 165 | 41 821 | 38 208 | 39 125 |
| Anleggsmidlar tilleggsnæring | 36 517 | 27 694 | 27 626 | 59 440 | 77 996 |
| Anleggsmidlar anna næring | 17 027 | 6 678 | 8 114 | 10 256 | 27 002 |
| Hovudbygning | 360 726 | 367 425 | 408 609 | 418 544 | 445 196 |
| Privat | 68 500 | 86 959 | 96 151 | 90 566 | 105 855 |
| Anleggsmidlar i alt | 1 256 092 | 1 297 576 | 1 483 621 | 1 568 484 | 1 772 201 |
| Eigedeler i jordbruket | 790 277 | 825 222 | 956 983 | 1 004 220 | 1 133 891 |
| Eigedeler i alt | 1 682 275 | 1 711 427 | 1 958 446 | 2 019 483 | 2 289 959 |
| Kortsiktig gjeld | 110 662 | 122 990 | 128 748 | 133 227 | 171 095 |
| Langsiktig gjeld | 403 396 | 424 613 | 567 528 | 699 934 | 846 687 |
| Eigenkapital | 1 168 217 | 1 163 823 | 1 262 170 | 1 186 322 | 1 272 177 |

¹⁾ Inkluderer arbeidsfortjeneste for ubetalt arbeid

Tabell 3a Fylkestat, Sogn og Fjordane
Produksjonstekniske data og opnadde prisar

| Periode | 2000 | 2001 | 2002 | 2003 | 2004 |
|---|--------|--------|--------|--------|--------|
| Tal bruk i gruppa | 57 | 59 | 62 | 62 | 62 |
| Alder på brukar | 47 | 47 | 47 | 44 | 45 |
| Arealfordeling og avling per dekar | | | | | |
| Korn i alt, daa | | | | | |
| Korn i alt, FEm per daa | | | | | |
| Grovfor i alt, daa | 119,5 | 129,0 | 142,4 | 150,6 | 154,8 |
| Grovfor i alt, FEm per daa | 379 | 369 | 355 | 329 | 335 |
| Frukt og bær, daa | 0,4 | 0,4 | 0,5 | 0,5 | 0,7 |
| Jorbruksareal i alt, daa | 120,2 | 130,1 | 143,5 | 151,3 | 155,9 |
| Jorbruksareal i alt, FEm per daa | 378 | 367 | 355 | 329 | 335 |
| Leigd areal, daa | 28,2 | 28,3 | 32,7 | 32,7 | 39,6 |
| Husdyrproduksjon | | | | | |
| Arskyr | 8,1 | 8,2 | 8,5 | 8,7 | 8,6 |
| Omsett mjølk, liter | 44 582 | 46 061 | 46 103 | 49 139 | 48 895 |
| Mjølkekvote | 45 454 | 47 470 | 49 101 | 51 475 | 51 860 |
| Mjølk, per arsku, kg | 6198 | 6 325 | 6 176 | 6 438 | 6 500 |
| Storfekjøt, kg omsett | 1924 | 1 767 | 1 802 | 2 136 | 2 115 |
| Tal grisekull | 1 | 1 | 1 | 2 | 2 |
| Slaktegris, kg omsett | 238 | 218 | 189 | 1 248 | 1 292 |
| Vinterfora sauer | 26 | 31 | 31 | 33 | 34 |
| Kg kjøt per vf sau | 25 | 23 | 24 | 24 | 25 |
| Ull, kg omsett | 113 | 162 | 141 | 164 | 174 |
| Mjølk per arsgreit, kg | 498 | 499 | 425 | 620 | 581 |
| Arbeidsforbruk, timar | | | | | |
| Brukar | 1879 | 1 858 | 1 853 | 1 913 | 1 869 |
| Ektefelle | 309 | 259 | 310 | 311 | 363 |
| Barn under 17 ar | 31 | 14 | 2 | 6 | 2 |
| Sum familie | 2220 | 2 131 | 2 165 | 2 230 | 2 234 |
| Leigd arbeid | 317 | 384 | 426 | 383 | 385 |
| Leigd arbeid, ubetalt | 173 | 210 | 233 | 272 | 285 |
| Timar jordbruket | 2710 | 2725 | 2 823 | 2 885 | 2 904 |
| Timar skogbruket | 42 | 50 | 35 | 30 | 29 |
| Timar nyanlegg | 31 | 49 | 43 | 22 | 78 |
| Oppnadde prisar, kr per kg / ltr | | | | | |
| Bygg | | | | | |
| Kumjølk, liter | 3,22 | 3,40 | 3,46 | 3,44 | 3,45 |
| Kukjøt | 23,57 | 25,60 | 24,87 | 26,70 | 28,43 |
| Anna storfekjøt | 27,54 | 30,33 | 29,74 | 31,58 | 33,43 |
| Smagris, kr per stk | 616 | 765 | 774 | 761 | 673 |
| Svinekjøt, slaktegris | 18,60 | 19,99 | 21,63 | 21,81 | 21,24 |
| Sau- og lammekjøt | 31,02 | 28,97 | 28,68 | 30,51 | 28,03 |
| Ull | 31,09 | 33,19 | 34,78 | 34,30 | 32,14 |
| Geitemjølk, liter | 3,94 | 4,08 | 3,68 | 3,20 | 3,69 |
| Egg | | | | | |

2) Timar ubetalt leigd arbeid er berekna for ara 1999 tom 2001

Tabell 3b Fylkestat, Sogn og Fjordane
Produksjonsinntekter og -kostnader per bruk

| Periode | 2000 | 2 001 | 2002 | 2 003 | 2004 |
|--|----------------|----------------|----------------|----------------|----------------|
| Korn | | | | | |
| Frukt | 2 198 | 2 641 | 2 920 | 2 013 | 3 473 |
| Andre planteprodukt | 4 652 | 9 927 | 8 593 | 7 391 | 7 285 |
| Planteprodukt | 6 849 | 12 569 | 11 512 | 9 403 | 10 758 |
| Storfe, mjølk | 143 619 | 156 580 | 159 745 | 169 080 | 168 890 |
| Stofe, livdyr og slakt | 55 626 | 60 023 | 62 206 | 75 978 | 76 830 |
| Smagris | 4 700 | 4 633 | 5 247 | 11 244 | 10 013 |
| Slaktegris | 4 334 | 4 274 | 4 585 | 27 176 | 26 265 |
| Purker og ranar | 1 299 | 68 | 2 566 | 1 263 | 3 875 |
| Sau, livdyr og slakt | 22 156 | 19 765 | 19 585 | 24 425 | 24 168 |
| Ull | 4 424 | 4 446 | 4 996 | 5 645 | 5 348 |
| Geit, mjølk | 5 955 | 6 034 | 2 320 | 5 537 | 6 091 |
| Geit, livdyr og slakt | 452 | 341 | 405 | 299 | 95 |
| Fjørfe, egg | 16 | | | | |
| Fjørfe, livdyr og slakt | 9 | -39 | | | |
| Andre innt. husdyrholdet | 282 | 144 | 105 | 1 008 | 1 409 |
| Husdyrprodukt | 242 870 | 256 270 | 261 759 | 321 655 | 322 986 |
| Areal- og kulturlandskapt tillegg, grovfor | 47 148 | 45 924 | 51 926 | 51 947 | 54 200 |
| Areal- og kulturlandskapt tillegg, korn | | | | | |
| Prod. tillegg, husdyr | 52 690 | 52 368 | 57 530 | 62 352 | 66 799 |
| Botnfradrag | | | -6 072 | -6 194 | -6 000 |
| Ref. avløysarutgifter | 37 173 | 37 922 | 43 039 | 34 411 | 38 339 |
| Drifts-, grunn og distr.tilskot 2) | 81 461 | 77 855 | 79 860 | 79 887 | 77 878 |
| Andre tilskot og trygder | 12 669 | 13 268 | 13 463 | 14 621 | 16 121 |
| Leigeinntekter traktor og reiskap | 4 096 | 3 255 | 4 102 | 5 220 | 4 074 |
| Traktor i skogen | 1 646 | 2 084 | 1 438 | 1 193 | 726 |
| Anna | | | | 2 045 | -354 |
| Produksjonsinntekter i alt | 486 602 | 501 514 | 518 558 | 576 539 | 585 527 |
| Kraftfor | 86 897 | 92 791 | 95 881 | 114 067 | 112 213 |
| Andre forkostnader | 5 474 | 3 616 | 2 743 | 6 218 | 4 991 |
| Savarer | 1 276 | 1 397 | 1 108 | 1 793 | 1 553 |
| Handelsgjødsel og kalk | 12 305 | 13 635 | 13 169 | 14 235 | 14 648 |
| Konserveringsmidlar | 4 578 | 4 293 | 4 946 | 6 003 | 5 004 |
| Kjøp av dyr | 4 819 | 4 968 | 7 563 | 18 507 | 22 275 |
| Forbr.art. og diverse | 19 665 | 24 244 | 22 732 | 26 283 | 29 170 |
| Variable Kostnader | 135 014 | 144 943 | 148 140 | 187 106 | 189 855 |
| Leigd arbeid | 0 | 0 | 49 261 | 48 145 | 51 938 |
| Drivstoff | 6 330 | 6 614 | 6 969 | 7 638 | 8 835 |
| Vedl. hald jord, vegar, grøft, vassanlegg | 2 838 | 3 151 | 2 698 | 1 836 | 2 996 |
| Vedl. hald driftsbygningar | 13 580 | 12 104 | 14 283 | 16 155 | 17 841 |
| Vedl. hald traktor og maskiner | 23 269 | 23 774 | 25 932 | 28 560 | 29 469 |
| Avskrivingar | 60 433 | 61 705 | 61 420 | 62 739 | 59 332 |
| Maskinleige | 3 874 | 3 453 | 4 387 | 4 738 | 6 407 |
| Andre kostnader | 38 326 | 42 455 | 43 806 | 48 116 | 50 734 |
| Faste kostnader | 148 651 | 153 255 | 208 757 | 217 927 | 227 551 |
| Kostnader i alt | 283 664 | 298 198 | 356 897 | 405 033 | 417 406 |

1) Botnfradraget er fom ar 2002 ført pa eigen linje. Tidligere ar er botnfradraget trekt i fra pa dei andre tilskota.

Tabell 3c Fylkestat, Sogn og Fjordane
Resultat og balanse

| Periode | 2000 | 2001 | 2002 | 2003 | 2004 |
|---|------------------|------------------|------------------|------------------|------------------|
| Driftsoverskot | 202 938 | 203 316 | 161 662 | 171 506 | 168 121 |
| - Renter av aktiva i jordbruket | 58 592 | 60 687 | 63 473 | 47 864 | 39 328 |
| Familiens arb. fortjeneste ¹⁾ | 144 346 | 142 629 | 98 189 | 123 642 | 128 793 |
| Familiens arb. fortjeneste per arsverk | 111 291 | 112 409 | 83 676 | 102 296 | 106 367 |
| Lønsevne i alt | 144 347 | 142 629 | 147 450 | 171 787 | 180 732 |
| Lønsevne per time | 53,25 | 52,34 | 52,23 | 59,55 | 62,23 |
| Vederlag til arb. og egenkap. per arsverk | 128 014 | 126 035 | 125 049 | 130 464 | 133 439 |
| Rekneskapsamandrag | | | | | |
| Driftsoverskot, jordbruk | 202 938 | 203 316 | 161 662 | 171 506 | 168 121 |
| Driftsoverskot, skogbruk | 1 967 | 3 472 | 1 550 | 1 087 | 1 670 |
| Driftsoverskot, tilleggsnæring | 17 021 | 9 984 | 15 441 | 17 089 | 15 553 |
| Driftsoverskot, anna næring | 25 406 | 16 120 | 7 845 | 9 646 | 31 228 |
| Løsinntekt | 184 853 | 189 843 | 207 701 | 202 076 | 190 542 |
| Pensjonar | 7 534 | 7 847 | 8 342 | 8 418 | 8 262 |
| Sjukepengar | 11 265 | 8 968 | 5 243 | 7 278 | 6 933 |
| Andre kapitalinntekter | 15 425 | 8 452 | 6 411 | 4 517 | 10 265 |
| Arbeid nyanlegg | 3 706 | 6 211 | 5 757 | 3 040 | 10 967 |
| Renteinntekter | 12 594 | 15 264 | 16 318 | 12 386 | 6 092 |
| - Renteutgifter | 30 298 | 35 168 | 38 429 | 30 487 | 19 436 |
| - Kar | 2 417 | 3 194 | 3 496 | 3 648 | 3 054 |
| Nettoinntekt | 449 994 | 431 117 | 394 345 | 402 908 | 427 144 |
| Privatforbruk eks. skatt | 274 450 | 273 060 | 267 463 | 273 680 | 282 293 |
| Skatt | 117 669 | 124 063 | 110 672 | 114 738 | 117 384 |
| Balanseoversikt (UB) | | | | | |
| Kontantar og bankinnskott | 249 292 | 256 115 | 284 065 | 343 203 | 381 724 |
| Andre krav | 71 323 | 75 685 | 64 122 | 77 509 | 109 473 |
| Omløpsmidlar jordbruket | 69 644 | 72 025 | 78 434 | 84 220 | 79 387 |
| Omløpsmidlar skog | 841 | 986 | 667 | 831 | 877 |
| Omløpsmidlar tilleggsnæring | 2 417 | 2 470 | 2 286 | 1 403 | 1 323 |
| Omløpsmidlar anna næring | 54 921 | 62 536 | 62 239 | 56 652 | 79 524 |
| Omløpsmidlar i alt | 448 438 | 469 817 | 491 812 | 563 819 | 652 307 |
| Anleggsmidlar jordbruk | 770 252 | 795 147 | 858 905 | 875 692 | 927 584 |
| Anleggsmidlar skogbruk | 19 973 | 17 890 | 17 464 | 21 845 | 25 759 |
| Anleggsmidlar tilleggsnæring | 65 994 | 65 703 | 71 393 | 69 894 | 46 582 |
| Anleggsmidlar anna næring | 22 198 | 34 486 | 11 153 | 19 794 | 53 241 |
| Hovudbygning | 434 228 | 461 547 | 466 869 | 476 174 | 477 244 |
| Privat | 82 286 | 93 171 | 85 460 | 90 090 | 96 691 |
| Anleggsmidlar i alt | 1 394 931 | 1 467 944 | 1 511 244 | 1 553 489 | 1 627 101 |
| Eigedeler i jordbruket | 839 896 | 867 172 | 937 338 | 959 912 | 1 006 971 |
| Eigedeler i alt | 1 843 369 | 1 937 760 | 2 003 056 | 2 117 309 | 2 279 408 |
| Kortsiktig gjeld | 132 923 | 127 791 | 104 466 | 118 708 | 177 734 |
| Langsiktig gjeld | 391 966 | 458 632 | 551 583 | 565 469 | 548 031 |
| Eigenkapital | 1 318 480 | 1 351 337 | 1 347 008 | 1 433 132 | 1 553 642 |

¹⁾ Inkluderer arbeidsfortjeneste for ubetalt arbeid

Tabell 4a Fylkestat, Møre og Romsdal
Produksjonstekniske data og opnadde prisar

| Periode | 2000 | 2001 | 2002 | 2003 | 2004 |
|---|--------|--------|--------|--------|--------|
| Tal bruk i gruppa | 57 | 58 | 60 | 58 | 62 |
| Alder på brukar | 46 | 45 | 45 | 46 | 46 |
| Arealfordeling og avling per dekar | | | | | |
| Korn i alt, daa | 5,1 | 6,8 | 10,2 | 13,5 | 12,6 |
| Korn i alt, FEm per daa | 372 | 285 | 351 | 302 | 310 |
| Grovfor i alt, daa | 163,2 | 175,4 | 192,0 | 195,5 | 207,0 |
| Grovfor i alt, FEm per daa | 410 | 402 | 403 | 388 | 395 |
| Frukt og bær, daa | 0,5 | 0,6 | 0,6 | 0,7 | 0,3 |
| Jorbruksareal i alt, daa | 171,1 | 185,1 | 204,5 | 211,2 | 221,7 |
| Jorbruksareal i alt, FEm per daa | 405 | 393 | 401 | 382 | 391,0 |
| Leigd areal, daa | 57,4 | 72,7 | 84,6 | 92,0 | 88,4 |
| Husdyrproduksjon | | | | | |
| Arskyr | 12,5 | 12,5 | 13,0 | 13,6 | 14,4 |
| Omsett mjølk, liter | 68 181 | 67 886 | 72 402 | 78 344 | 84 195 |
| Mjølkekvote | 70 412 | 69 117 | 74 545 | 80 959 | 85 879 |
| Mjølk, per arsku, kg | 6131 | 6 141 | 6 368 | 6 480 | 6 621 |
| Storfekjøt, kg omsett | 3213 | 2 863 | 3 044 | 3 264 | 3 786 |
| Tal grisekull | 6 | 7 | 6 | 7 | 6 |
| Slaktegris, kg omsett | 2298 | 3 250 | 3 120 | 3 417 | 3 111 |
| Vinterfora sauer | 11 | 13 | 18 | 19 | 16 |
| Kg kjøt per vf sau | 28 | 26 | 26 | 22 | 27 |
| Ull, kg omsett | 67 | 65 | 106 | 84 | 81 |
| Mjølk per arsgreit, kg | 490 | 526 | 528 | 531 | 543 |
| Arbeidsforbruk, timar | | | | | |
| Brukar | 2104 | 2 138 | 2 028 | 2 030 | 2 068 |
| Ektefelle | 377 | 357 | 375 | 436 | 367 |
| Barn under 17 ar | 56 | 44 | 25 | 8 | 12 |
| Sum familie | 2536 | 2 538 | 2 427 | 2 475 | 2 447 |
| Leigd arbeid | 521 | 496 | 622 | 549 | 543 |
| Leigd arbeid, ubetalt | 246 | 235 | 294 | 326 | 316 |
| Timar jordbruket | 3303 | 3269 | 3 343 | 3 350 | 3 305 |
| Timar skogbruket | 73 | 73 | 63 | 57 | 44 |
| Timar nyanlegg | 62 | 58 | 56 | 49 | 39 |
| Oppnadde prisar, kr per kg / ltr | | | | | |
| Bygg | 1,58 | 1,50 | 1,72 | 1,64 | 1,48 |
| Kumjølk, liter | 3,12 | 3,39 | 3,51 | 3,47 | 3,44 |
| Kukjøt | 23,50 | 25,22 | 25,55 | 26,46 | 27,88 |
| Anna storfekjøt | 27,95 | 31,05 | 30,70 | 31,39 | 33,68 |
| Smagris, kr per stk | 616 | 739 | 768 | 786 | 667 |
| Svinekjøt, slaktegris | 18,98 | 20,32 | 21,69 | 21,05 | 21,04 |
| Sau- og lammekjøt | 30,67 | 28,70 | 28,59 | 28,60 | 27,49 |
| Ull | 30,47 | 31,18 | 32,37 | 33,77 | 31,43 |
| Geitemjølk, liter | 3,65 | 3,46 | 3,28 | 3,50 | 3,76 |
| Egg | 10,66 | 11,50 | | 16,84 | 24,12 |

2) Timar ubetalt leigd arbeid er berekna for ara 1999 tom 2001

Tabell 4b Fylkestat, Møre og Romsdal
Produksjonsinntekter og -kostnader per bruk

| Periode | 2000 | 2 001 | 2002 | 2 003 | 2004 |
|--|----------------|----------------|----------------|----------------|----------------|
| Korn | 1 914 | 1 724 | 4 847 | 5 373 | 2 709 |
| Frukt | 11 547 | 10 521 | 11 333 | 4 646 | 11 581 |
| Andre planteprodukt | 5 906 | 10 314 | 11 128 | 7 789 | 10 959 |
| Planteprodukt | 19 368 | 22 559 | 27 309 | 17 807 | 25 248 |
| Storfe, mjølk | 212 880 | 229 793 | 254 093 | 272 018 | 289 457 |
| Stofe, livdyr og slakt | 102 047 | 95 256 | 109 027 | 114 804 | 125 769 |
| Smagris | 10 153 | 17 653 | 19 511 | 17 651 | 10 648 |
| Slaktegris | 47 257 | 67 493 | 66 725 | 78 362 | 61 507 |
| Purker og ranar | 8 190 | 12 150 | 13 305 | 10 289 | 9 785 |
| Sau, livdyr og slakt | 10 921 | 10 090 | 12 389 | 12 953 | 12 427 |
| Ull | 2 001 | 2 226 | 3 206 | 2 709 | 2 531 |
| Geit, mjølk | 4 023 | 4 295 | 4 250 | 4 605 | 4 632 |
| Geit, livdyr og slakt | 71 | 226 | 392 | 173 | 317 |
| Fjørfe, egg | 2 798 | 267 | 27 | 237 | 139 |
| Fjørfe, livdyr og slakt | 459 | -423 | 23 | -6 | |
| Andre innt. husdyrholdet | 140 | 256 | 250 | 3 756 | 235 |
| Husdyrprodukt | 400 942 | 439 283 | 483 197 | 517 551 | 517 448 |
| Areal- og kulturlandskapt tillegg, grovfor | 58 534 | 60 001 | 67 639 | 70 825 | 72 441 |
| Areal- og kulturlandskapt tillegg, korn | 2 091 | 2 009 | 3 009 | 4 647 | 5 294 |
| Prod. tillegg, husdyr | 65 616 | 65 000 | 73 641 | 78 066 | 81 100 |
| Botnfradrag | | | -5 900 | -5 897 | -6 000 |
| Ref. avløysarutgifter | 49 251 | 45 130 | 55 423 | 45 837 | 43 979 |
| Drifts-, grunn og distr.tilskot 2) | 108 897 | 101 392 | 110 646 | 104 979 | 107 500 |
| Andre tilskot og trygder | 7 385 | 7 921 | 8 123 | 18 245 | 13 367 |
| Leigeinntekter traktor og reiskap | 9 223 | 6 197 | 8 930 | 9 238 | 12 582 |
| Traktor i skogen | 2 204 | 2 802 | 3 332 | 2 776 | 1 859 |
| Anna | 28 | 20 | 464 | 190 | 1 359 |
| Produksjonsinntekter i alt | 723 538 | 752 313 | 835 813 | 864 263 | 876 177 |
| Kraftfor | 139 537 | 149 357 | 157 886 | 169 147 | 168 681 |
| Andre forkostnader | 8 621 | 5 635 | 6 086 | 9 443 | 7 217 |
| Savarer | 1 944 | 2 909 | 3 932 | 4 187 | 3 510 |
| Handelsgjødsel og kalk | 20 122 | 20 664 | 23 769 | 23 968 | 26 087 |
| Konserveringsmidlar | 5 925 | 5 659 | 5 957 | 6 565 | 5 553 |
| Kjøp av dyr | 18 167 | 15 859 | 26 850 | 29 214 | 24 550 |
| Forbr.art. og diverse | 36 387 | 36 450 | 42 298 | 48 158 | 50 396 |
| Variable Kostnader | 230 703 | 236 533 | 266 778 | 290 682 | 285 994 |
| Leigd arbeid | -10 812 | -13 728 | 66 375 | 65 351 | 69 766 |
| Drivstoff | 10 617 | 10 689 | 12 433 | 13 364 | 13 728 |
| Vedl. hald jord, vegar, grøft, vassanlegg | 3 373 | 3 787 | 4 570 | 3 117 | 5 610 |
| Vedl. hald driftsbygningar | 17 528 | 19 262 | 20 784 | 19 417 | 21 010 |
| Vedl. hald traktor og maskiner | 29 619 | 29 710 | 38 312 | 42 448 | 40 729 |
| Avskrivingar | 87 329 | 85 583 | 87 148 | 91 271 | 89 581 |
| Maskinleige | 11 363 | 11 283 | 12 111 | 19 571 | 21 725 |
| Andre kostnader | 54 937 | 59 413 | 63 464 | 73 177 | 74 129 |
| Faste kostnader | 203 954 | 206 001 | 305 195 | 327 716 | 336 278 |
| Kostnader i alt | 434 658 | 442 534 | 571 974 | 618 398 | 622 271 |

1) Botnfradraget er fom ar 2002 ført pa eigen linje. Tidligere ar er botnfradraget trekt i fra pa dei andre tilskota.

Tabell 4c Fylkestat, Møre og Romsdal
Resultat og balanse

| Periode | 2000 | 2 001 | 2002 | 2 003 | 2004 |
|---|------------------|------------------|------------------|------------------|------------------|
| Driftsoverskot | 288 880 | 309 779 | 263 840 | 245 865 | 253 906 |
| - Renter av aktiva i jordbruket | 95 134 | 94 523 | 103 102 | 76 035 | 62 401 |
| Familiens arb. fortjeneste ¹⁾ | 193 747 | 215 256 | 160 738 | 169 830 | 191 505 |
| Familiens arb. fortjeneste per arsverk | 128 491 | 143 219 | 108 990 | 111 866 | 127 878 |
| Lønsevne i alt | 182 934 | 201 529 | 227 112 | 235 181 | 261 271 |
| Lønsevne per time | 55,38 | 61,64 | 67,93 | 70,20 | 79,05 |
| Vederlag til arb. og egenkap. per arsverk | 136 228 | 146 008 | 159 988 | 150 525 | 165 370 |
| Rekneskapsamandrag | | | | | |
| Driftsoverskot, jordbruk | 288 880 | 309 779 | 263 840 | 245 865 | 253 906 |
| Driftsoverskot, skogbruk | 4 309 | 3 487 | -303 | 690 | 803 |
| Driftsoverskot, tilleggsnæring | 15 537 | 14 206 | 24 479 | 21 910 | 27 958 |
| Driftsoverskot, anna næring | 8 843 | 7 492 | 4 842 | 9 512 | 7 707 |
| Løsinntekt | 150 872 | 153 858 | 163 801 | 167 861 | 196 965 |
| Pensjonar | 10 959 | 11 505 | 13 306 | 11 490 | 15 580 |
| Sjukepengar | 3 666 | 10 800 | 6 742 | 10 628 | 12 667 |
| Andre kapitalinntekter | 14 001 | 5 883 | 8 570 | 19 684 | 51 272 |
| Arbeid nyanlegg | 7 518 | 7 577 | 7 519 | 6 811 | 5 521 |
| Renteinntekter | 10 813 | 11 820 | 11 392 | 7 764 | 4 689 |
| - Renteutgifter | 51 711 | 56 693 | 60 421 | 56 724 | 40 579 |
| - Kar | 6 710 | 7 257 | 7 939 | 7 574 | 7 827 |
| Nettoinntekt | 456 977 | 472 456 | 435 828 | 437 916 | 528 661 |
| Privatforbruk eks. skatt | 280 772 | 305 565 | 306 430 | 325 830 | 337 115 |
| Skatt | 108 312 | 116 215 | 119 481 | 128 922 | 134 276 |
| Balanseoversikt (UB) | | | | | |
| Kontantar og bankinnskot | 213 486 | 184 760 | 193 866 | 181 388 | 222 963 |
| Andre krav | 71 886 | 83 374 | 80 604 | 88 935 | 98 264 |
| Omløpsmidlar jordbruket | 121 131 | 119 172 | 136 584 | 139 029 | 138 592 |
| Omløpsmidlar skog | 3 358 | 1 784 | 1 331 | 1 046 | 1 349 |
| Omløpsmidlar tilleggsnæring | 965 | 1 034 | 102 | 586 | 548 |
| Omløpsmidlar anna næring | 105 512 | 133 059 | 134 756 | 129 952 | 203 222 |
| Omløpsmidlar i alt | 516 338 | 523 183 | 547 243 | 540 936 | 664 939 |
| Anleggsmidlar jordbruk | 1 229 171 | 1 248 075 | 1 335 055 | 1 403 119 | 1 446 862 |
| Anleggsmidlar skogbruk | 46 590 | 46 244 | 44 871 | 44 106 | 41 794 |
| Anleggsmidlar tilleggsnæring | 11 767 | 32 744 | 38 909 | 40 250 | 49 167 |
| Anleggsmidlar anna næring | 2 977 | 2 735 | 13 788 | 14 701 | 12 229 |
| Hovudbygning | 413 862 | 405 122 | 442 621 | 477 570 | 471 637 |
| Privat | 86 757 | 82 718 | 91 146 | 105 147 | 136 212 |
| Anleggsmidlar i alt | 1 791 125 | 1 817 637 | 1 966 390 | 2 084 893 | 2 157 901 |
| Eigedeler i jordbruket | 1 350 302 | 1 367 247 | 1 471 640 | 1 542 149 | 1 585 453 |
| Eigedeler i alt | 2 307 462 | 2 340 820 | 2 513 632 | 2 625 829 | 2 822 840 |
| Kortsiktig gjeld | 255 518 | 269 105 | 263 703 | 281 797 | 307 073 |
| Langsiktig gjeld | 656 020 | 679 885 | 757 743 | 830 593 | 941 804 |
| Eigenkapital | 1 395 924 | 1 391 830 | 1 492 185 | 1 513 439 | 1 573 963 |

¹⁾ Inkluderer arbeidsfortjeneste for ubetalt arbeid

Tabell 5a Vestlandet, storleiksgrupper, gruppe I (under 50 daa),
Produksjonstekniske data og opnadde prisar

| Periode | 2000 | 2001 | 2002 | 2003 | 2004 |
|---|-------|-------|-------|-------|-------|
| Tal bruk i gruppa | 12 | 10 | 8 | 7 | 8 |
| Alder på brukar | 51 | 52 | 51 | 54 | 53 |
| Arealfordeling og avling per dekar | | | | | |
| Korn i alt, daa | | | | | |
| Korn i alt, FEm per daa | | | | | |
| Grovfor i alt, daa | 18,5 | 17,4 | 15,1 | 17,8 | 16,6 |
| Grovfor i alt, FEm per daa | 376 | 331 | 321 | 367 | 401 |
| Frukt og bær, daa | 20,7 | 20,3 | 21,9 | 20,4 | 21,0 |
| Jorbruksareal i alt, daa | 41,3 | 39,6 | 40,8 | 39,7 | 40,0 |
| Jorbruksareal i alt, FEm per daa | 380 | 343 | 322 | 367 | 401 |
| Leigd areal, daa | 0,0 | 0,8 | 1,0 | 1,1 | 1,0 |
| Husdyrproduksjon | | | | | |
| Arskyr | 0,3 | 0,4 | 0,4 | 0,4 | |
| Omsett mjølk, liter | 2 145 | 2 682 | 2 913 | 2 716 | |
| Mjølkekvote | 5 757 | 3 000 | 3 750 | 4 329 | 5604 |
| Mjølk, per arsku, kg | 7 520 | 8 262 | 8 108 | 7 471 | |
| Storfekjøtt, kg omsett | 70 | 49 | 146 | 180 | |
| Tal grisekull | 0 | 0 | 0 | 0 | |
| Slaktegris, kg omsett | 0 | 0 | 0 | 0 | |
| Vinterfora sauer | 12 | 15 | 16 | 14 | 14 |
| Kg kjøtt per vf sau | 26 | 26 | 21 | 33 | 26 |
| Ull, kg omsett | 49 | 108 | 83 | 99 | 81 |
| Mjølk per arsgreit, kg | 500 | 0 | 0 | 0 | 587 |
| Arbeidsforbruk, timar | | | | | |
| Brukar | 1436 | 1289 | 1 412 | 1 484 | 1 405 |
| Ektefelle | 366 | 405 | 310 | 375 | 347 |
| Barn under 17 ar | 29 | 18 | 10 | 11 | |
| Sum familie | 1831 | 1712 | 1 732 | 1 871 | 1 752 |
| Leigd arbeid | 100 | 88 | 164 | 168 | 248 |
| Leigd arbeid, ubetalt | 336 | 295 | 548 | 243 | 174 |
| Timar jordbruket | 2267 | 2095 | 2 444 | 2 282 | 2 174 |
| Timar skogbruket | 66 | 47 | 10 | 19 | 45 |
| Timar nyanlegg | 69 | 17 | 0 | 0 | 10 |
| Opnadde prisar, kr per kg / ltr | | | | | |
| Bygg | | | | | |
| Havre | | | | | |
| Kumjølk, liter | 3,08 | 3,38 | 3,62 | 3,43 | |
| Kukjøtt | 24,41 | 24,66 | 22,69 | 20,91 | |
| Anna storfekjøtt | 24,75 | 27,99 | 27,79 | 29,38 | |
| Smagris, kr per stk | | | | | |
| Svinekjøtt, slaktegris | | | | | |
| Sau- og lammekjøtt | 29,80 | 28,34 | 27,44 | 29,31 | 29,13 |
| Ull | 30,87 | 32,51 | 33,95 | 30,36 | 30,78 |
| Geitemjølk, liter | 3,87 | | | | 3,86 |
| Egg | | | | | |

2) Timar ubetalt leigd arbeid er berekna for ara 1999 tom 2001

Tabell 5b Vestlandet, storleiksgrupper, gruppe I (under 50 daa),
Produksjonsinntekter og -kostnader per bruk

| Periode | 2000 | 2001 | 2002 | 2003 | 2004 |
|---|----------------|----------------|----------------|----------------|----------------|
| Korn | | | | | |
| Frukt | 111 295 | 98 831 | 139 174 | 106 726 | 133 133 |
| Andre planteprodukt | 1 730 | 1 110 | 2 374 | 1 854 | 2 199 |
| Planteprodukt | 113 024 | 99 941 | 141 549 | 108 580 | 135 332 |
| Storfe, mjølk | 6 597 | 9 077 | 10 544 | 9 307 | |
| Stofe, livdyr og slakt | 1 576 | 2 172 | 2 547 | 4 078 | |
| Smagris | | | | | |
| Slaktegris | | | | | |
| Purker og ranar | | | | | |
| Sau, livdyr og slakt | 9 791 | 11 509 | 8 604 | 12 590 | 10 765 |
| Ull | 2 282 | 2 454 | 2 813 | 3 005 | 2 497 |
| Geit, mjølk | 10 182 | | | | 19 086 |
| Geit, livdyr og slakt | -113 | | | | 2 046 |
| Fjørfe, egg | | | | | |
| Fjørfe, livdyr og slakt | | | | | |
| Andre innt. husdyrhaldet | 1 198 | 2 087 | | 79 | |
| Husdyrprodukt | 31 512 | 27 298 | 24 509 | 29 059 | 34 394 |
| Areal- og kulturlandskaptillegg, grovfor | 8 688 | 6 080 | 6 736 | 6 531 | 6 438 |
| Areal- og kulturlandskaptillegg, korn | | | | | |
| Prod. tillegg, husdyr | 14 884 | 7 075 | 10 050 | 9 685 | 20 689 |
| Botnfradrag | | | -5 250 | -6 000 | -6 000 |
| Ref. avløysarutgifter | 8 730 | 5 513 | 5 464 | 6 591 | 9 952 |
| Drifts-, grunn og distr.tilskot 2) | 20 055 | 9 458 | 11 710 | 11 178 | 22 179 |
| Andre tilskot og trygder | 64 879 | 48 588 | 81 280 | 62 412 | 69 720 |
| Leigeinntekter traktor og reiskap | 2 419 | | | 1 388 | 1 992 |
| Traktor i skogen | 847 | 749 | 325 | 314 | 1 175 |
| Anna | 233 | 180 | 225 | 74 | |
| Produksjonsinntekter i alt | 265 271 | 204 881 | 276 598 | 229 813 | 295 871 |
| Kraftfor | 11 168 | 7 986 | 9 112 | 10 883 | 15 159 |
| Andre forkostnader | 676 | 1 345 | 1 122 | 354 | 629 |
| Savarer | 2 253 | 4 498 | 2 262 | 3 178 | 3 076 |
| Handelsgjødsel og kalk | 5 003 | 4 055 | 3 054 | 4 271 | 4 785 |
| Konserveringsmidlar | 876 | 575 | 608 | 942 | 1 284 |
| Kjøp av dyr | 345 | 910 | 1 996 | 2 632 | 600 |
| Forbr.art. og diverse | 19 720 | 16 421 | 21 991 | 20 355 | 22 354 |
| Variable kostnader | 40 040 | 35 790 | 40 144 | 42 616 | 47 886 |
| Leigd arbeid | -11 149 | -16 693 | 18 130 | 19 858 | 24 879 |
| Drivstoff | 4 497 | 2 521 | 3 846 | 4 197 | 4 842 |
| Vedl. hald jord, vegar, grøft, vassanlegg | 4 343 | 1 889 | 2 994 | 4 634 | 4 256 |
| Vedl. hald driftsbygningar | 6 947 | 9 502 | 6 568 | 7 176 | 15 421 |
| Vedl. hald traktor og maskiner | 15 452 | 14 311 | 13 754 | 14 017 | 17 481 |
| Avskrivningar | 29 604 | 28 639 | 32 971 | 31 669 | 31 101 |
| Maskinleige | 1 876 | 2 874 | 754 | 2 278 | 3 091 |
| Andre kostnader | 26 000 | 26 792 | 29 160 | 30 116 | 29 581 |
| Faste kostnader | 77 567 | 69 833 | 108 176 | 113 944 | 130 651 |
| Kostnader i alt | 117 608 | 105 623 | 148 319 | 156 560 | 178 537 |

1) Botnfradraget er fom ar 2002 ført pa eigen linje. Tidligere ar er botnfradraget trekt i fra pa dei andre tilskota.

Tabell 5c Vestlandet, storleiksgrupper, gruppe I (under 50 daa),
Resultat og balanse

| Periode | 2000 | 2001 | 2002 | 2003 | 2004 |
|--|------------------|------------------|------------------|------------------|------------------|
| Driftsoverskot | 147 663 | 99 258 | 128 278 | 73 253 | 117 334 |
| - Renter av aktiva i jordbruket | 29 954 | 29 131 | 33 329 | 22 305 | 19 608 |
| Familiens arb. fortjeneste ¹⁾ | 117 709 | 70 126 | 94 949 | 50 948 | 97 726 |
| Familiens arb. fortjeneste per arsverk | 100 218 | 64 466 | 76 834 | 44 465 | 93 616 |
| Lønsevne i alt | 106 560 | 53 433 | 113 079 | 70 806 | 122 605 |
| Lønsevne per time | 47,01 | 25,51 | 46,27 | 31,03 | 56,40 |
| Vederlag til arb. og eigenkap. per arsverk | 107 756 | 69 019 | 106 829 | 72 508 | 116 451 |
| Rekneskapsamandrag | | | | | |
| Driftsoverskot, jordbruk | 147 663 | 99 258 | 128 278 | 73 253 | 117 334 |
| Driftsoverskot, skogbruk | 1 604 | -5 007 | -2 220 | -1 156 | 199 |
| Driftsoverskot, tilleggsnæring | 16 877 | 8 849 | 13 719 | 14 252 | 26 328 |
| Driftsoverskot, anna næring | 41 816 | 34 583 | 4 131 | 3 547 | 1 584 |
| Løsinntekt | 220 047 | 274 047 | 322 698 | 289 898 | 311 812 |
| Pensjonar | 23 684 | 19 178 | 30 954 | 28 391 | 0 |
| Sjukepengar | 2 994 | 7 549 | 1 347 | 1 129 | 6 840 |
| Andre kapitalinntekter | 7 625 | 3 078 | 251 | 673 | 5 552 |
| Arbeid nyanlegg | 8 307 | 2 160 | 0 | 0 | 1 411 |
| Renteinntekter | 17 255 | 26 106 | 23 949 | 17 600 | 2 409 |
| - Renteutgifter | 11 251 | 12 031 | 12 934 | 10 484 | 12 327 |
| - Kar | 2 950 | 2 845 | 3 574 | 2 061 | 3 639 |
| Nettoinntekt | 473 671 | 454 924 | 506 599 | 415 041 | 457 503 |
| Privatforbruk eks. skatt | 285 807 | 296 332 | 283 779 | 270 784 | 311 485 |
| Skatt | 120 148 | 138 118 | 124 907 | 112 576 | 124 146 |
| Balanseoversikt (UB) | | | | | |
| Kontantar og bankinnskot | 405 873 | 465 708 | 470 812 | 519 325 | 398 808 |
| Andre krav | 111 074 | 97 627 | 121 951 | 69 013 | 110 088 |
| Omløpsmidlar jordbruket | 11 366 | 8 079 | 8 859 | 11 059 | 7 394 |
| Omløpsmidlar skog | 1 113 | 320 | 200 | 114 | 2 813 |
| Omløpsmidlar tilleggsnæring | 1 042 | 700 | 2 125 | 1 143 | 5 000 |
| Omløpsmidlar anna næring | 72 429 | 60 138 | 29 068 | 36 362 | 51 191 |
| Omløpsmidlar i alt | 602 897 | 632 571 | 633 014 | 637 017 | 575 293 |
| Anleggsmidlar jordbruk | 416 598 | 412 719 | 455 847 | 427 679 | 470 260 |
| Anleggsmidlar skogbruk | 41 259 | 45 447 | 45 401 | 49 286 | 51 301 |
| Anleggsmidlar tilleggsnæring | 33 904 | 21 500 | 35 663 | 63 971 | 54 238 |
| Anleggsmidlar anna næring | 1 050 | | | | |
| Hovudbygning | 290 264 | 283 226 | 256 556 | 282 750 | 265 846 |
| Privat | 92 123 | 97 143 | 140 249 | 144 649 | 159 093 |
| Anleggsmidlar i alt | 875 199 | 860 034 | 933 715 | 968 335 | 1 000 738 |
| Eigedeler i jordbruket | 427 964 | 420 798 | 464 706 | 438 738 | 477 654 |
| Eigedeler i alt | 1 478 096 | 1 492 606 | 1 566 729 | 1 605 352 | 1 576 030 |
| Kortsiktig gjeld | 90 283 | 103 646 | 59 731 | 36 856 | 56 892 |
| Langsiktig gjeld | 102 108 | 119 106 | 171 834 | 154 339 | 276 687 |
| Eigenkapital | 1 285 705 | 1 269 854 | 1 335 164 | 1 414 156 | 1 242 451 |

¹⁾ Inkluderer arbeidsfortjeneste for ubetalt arbeid

Tabell 6a Vestlandet, storleiksgrupper, gruppe II (50 - 100 daa)
Produksjonstekniske data og opnadde prisar

| Periode | 2000 | 2001 | 2002 | 2003 | 2004 |
|---|--------|--------|--------|--------|--------|
| Tal bruk i gruppa | 49 | 45 | 42 | 39 | 32 |
| Alder på brukar | 48 | 49 | 48 | 47 | 48 |
| Arealfordeling og avling per dekar | | | | | |
| Korn i alt, daa | | | | | |
| Korn i alt, FEm per daa | | | | | |
| Grovfor i alt, daa | 71,0 | 66,9 | 62,7 | 62,3 | 61,0 |
| Grovfor i alt, FEm per daa | 381 | 384 | 391 | 376 | 345 |
| Frukt og bær, daa | 6,3 | 10,3 | 9,5 | 10,6 | 13,1 |
| Jorbruksareal i alt, daa | 78,8 | 76,8 | 74,4 | 75,9 | 77,5 |
| Jorbruksareal i alt, FEm per daa | 375 | 374 | 394 | 376 | 345 |
| Leigd areal, daa | 16,5 | 13,2 | 12,3 | 14,7 | 15,5 |
| Husdyrproduksjon | | | | | |
| Arskyr | 4,1 | 3,6 | 3,2 | 2,9 | 2,8 |
| Omsett mjølk, liter | 21 802 | 19 044 | 17 273 | 16 394 | 15 543 |
| Mjølkekvote | 24 115 | 22 287 | 20 864 | 20 752 | 20 009 |
| Mjølk, per arsku, kg | 5 934 | 5 951 | 6 153 | 6 298 | 6 247 |
| Storfekjøtt, kg omsett | 778 | 459 | 430 | 584 | 425 |
| Tal grisekull | 1 | 1 | 2 | 1 | 4 |
| Slaktegris, kg omsett | 275 | 284 | 279 | 1 257 | 2 197 |
| Vinterfora sauer | 29 | 31 | 31 | 30 | 22 |
| Kg kjøtt per vf sau | 24 | 22 | 23 | 22 | 22 |
| Ull, kg omsett | 129 | 181 | 137 | 126 | 104 |
| Mjølk per arsgreit, kg | 473 | 495 | 445 | 421 | 391 |
| Arbeidsforbruk, timar | | | | | |
| Brukar | 1 660 | 1 711 | 1 673 | 1 704 | 1 779 |
| Ektefelle | 310 | 279 | 283 | 258 | 237 |
| Barn under 17 ar | 29 | 9 | 7 | 11 | 8 |
| Sum familie | 1 999 | 1 998 | 1 963 | 1 972 | 2 024 |
| Leigd arbeid | 325 | 316 | 370 | 330 | 455 |
| Leigd arbeid, ubetalt | 179 | 174 | 203 | 240 | 225 |
| Timar jordbruket | 2 503 | 2 488 | 2 536 | 2 543 | 2 705 |
| Timar skogbruket | 46 | 54 | 45 | 40 | 30 |
| Timar nyanlegg | 25 | 32 | 21 | 16 | 17 |
| Opnadde prisar, kr per kg / ltr | | | | | |
| Bygg | | | | | |
| Havre | | | | | |
| Kumjølk, liter | 3,10 | 3,32 | 3,39 | 3,33 | 3,39 |
| Kukjøtt | 23,72 | 25,32 | 24,29 | 26,09 | 26,63 |
| Anna storfekjøtt | 27,28 | 29,72 | 28,79 | 29,60 | 29,84 |
| Smagris, kr per stk | 616 | 765 | 774 | 773 | 673 |
| Svinekjøtt, slaktegris | 18,60 | 19,99 | 21,40 | 21,85 | 20,94 |
| Sau- og lammekjøtt | 30,64 | 29,28 | 27,91 | 29,87 | 27,86 |
| Ull | 31,16 | 31,84 | 36,08 | 34,40 | 32,68 |
| Geitemjølk, liter | 3,87 | 3,81 | 3,58 | 3,57 | 3,68 |
| Egg | | | | | |

2) Timar ubetalt leigd arbeid er berekna for ara 1999 tom 2001

Tabell 6b Vestlandet, storleiksgrupper, gruppe II (50 - 100 daa)
Produksjonsinntekter og -kostnader per bruk

| Periode | 2000 | 2001 | 2002 | 2003 | 2004 |
|--|----------------|----------------|----------------|----------------|----------------|
| Korn | | | | | |
| Frukt | 40 976 | 38 371 | 74 161 | 59 689 | 110 331 |
| Andre planteprodukt | 3 910 | 4 806 | 4 017 | 2 621 | 2 929 |
| Planteprodukt | 44 886 | 43 178 | 78 177 | 62 311 | 113 261 |
| Storfe, mjølk | 67 506 | 63 273 | 58 618 | 54 639 | 52 662 |
| Stofe, livdyr og slakt | 22 068 | 17 973 | 16 049 | 18 016 | 17 068 |
| Smagris | 5 467 | 6 074 | 7 746 | 7 473 | 18 093 |
| Slaktegris | 5 012 | 5 543 | 6 701 | 27 242 | 43 899 |
| Purker og ranar | 1 511 | 89 | 3 789 | 967 | 2 815 |
| Sau, livdyr og slakt | 23 069 | 19 084 | 17 573 | 19 425 | 13 258 |
| Ull | 4 696 | 4 939 | 5 311 | 4 623 | 3 058 |
| Geit, mjølk | 8 208 | 12 154 | 8 189 | 11 221 | 8 756 |
| Geit, livdyr og slakt | 524 | 430 | 682 | 375 | 103 |
| Fjørfe, egg | 35 | 22 | 38 | 42 | |
| Fjørfe, livdyr og slakt | 11 | | | 4 | |
| Andre innt. husdyrholdet | 266 | 110 | 46 | 886 | 198 |
| Husdyrprodukt | 138 374 | 129 692 | 124 741 | 144 913 | 159 910 |
| Areal- og kulturlandskapt tillegg, grovfor | 32 989 | 25 065 | 27 274 | 26 488 | 23 880 |
| Areal- og kulturlandskapt tillegg, korn | | | | | |
| Prod. tillegg, husdyr | 40 474 | 36 960 | 36 560 | 39 381 | 37 632 |
| Botnfradrag | | | -5 976 | -6 000 | -6 000 |
| Ref. avløysarutgifter | 27 720 | 25 897 | 26 251 | 21 042 | 22 385 |
| Drifts-, grunn og distr.tilskot 2) | 58 585 | 52 437 | 49 977 | 49 731 | 45 387 |
| Andre tilskot og trygder | 31 656 | 28 204 | 42 703 | 48 787 | 50 619 |
| Leigeinntekter traktor og reiskap | 2 154 | 1 126 | 2 563 | 3 090 | 1 071 |
| Traktor i skogen | 1 437 | 1 653 | 1 982 | 828 | 781 |
| Anna | -31 | 6 | | 6 811 | 774 |
| Produksjonsinntekter i alt | 378 245 | 344 218 | 384 253 | 397 382 | 449 699 |
| Kraftfor | 49 253 | 48 532 | 45 309 | 52 607 | 60 622 |
| Andre forkostnader | 4 369 | 3 250 | 2 583 | 3 003 | 3 509 |
| Savarer | 1 002 | 1 555 | 1 922 | 3 678 | 2 591 |
| Handelsgjødsel og kalk | 7 284 | 7 461 | 7 141 | 7 479 | 6 580 |
| Konserveringsmidlar | 2 992 | 2 780 | 2 907 | 3 394 | 2 495 |
| Kjøp av dyr | 3 758 | 2 471 | 6 048 | 14 665 | 20 304 |
| Forbr.art. og diverse | 17 175 | 18 961 | 21 844 | 22 818 | 29 016 |
| Variable kostnader | 85 833 | 85 012 | 87 754 | 107 645 | 125 117 |
| Leigd arbeid | -10 580 | -9 569 | 36 543 | 35 068 | 51 654 |
| Drivstoff | 4 765 | 4 539 | 5 214 | 5 144 | 4 463 |
| Vedl. hald jord, vegar, grøft, vassanlegg | 2 993 | 2 245 | 3 113 | 2 700 | 2 708 |
| Vedl. hald driftsbygningar | 10 087 | 9 597 | 9 111 | 9 652 | 10 719 |
| Vedl. hald traktor og maskiner | 18 536 | 15 556 | 20 198 | 19 737 | 22 706 |
| Avskrivingar | 42 544 | 40 623 | 38 597 | 37 313 | 39 881 |
| Maskinleige | 2 240 | 1 871 | 2 662 | 4 312 | 3 086 |
| Andre kostnader | 33 876 | 36 018 | 36 400 | 37 859 | 43 951 |
| Faste kostnader | 104 462 | 100 880 | 151 838 | 151 784 | 179 168 |
| Kostnader i alt | 190 295 | 185 892 | 239 592 | 259 429 | 304 286 |

1) Botnfradraget er fom ar 2002 ført pa eigen linje. Tidligere ar er botnfradraget trekt i fra pa dei andre tilskota.

Tabell 6c Vestlandet, storleiksgrupper, gruppe II (50 - 100 daa)
Resultat og balanse

| Periode | 2000 | 2001 | 2002 | 2003 | 2004 |
|--|------------------|------------------|------------------|------------------|------------------|
| Driftsoverskot | 187 950 | 158 326 | 144 661 | 137 953 | 145 413 |
| - Renter av aktiva i jordbruket | 39 907 | 39 605 | 41 492 | 27 761 | 24 993 |
| Familiens arb. fortjeneste ¹⁾ | 148 044 | 118 722 | 103 169 | 110 192 | 120 420 |
| Familiens arb. fortjeneste per arsverk | 125 409 | 100 848 | 87 879 | 91 910 | 98 788 |
| Lønsevne i alt | 137 463 | 109 152 | 139 712 | 145 260 | 172 073 |
| Lønsevne per time | 54,93 | 43,86 | 55,10 | 57,13 | 63,62 |
| Vederlag til arb. og eigenkap. per arsverk | 122 999 | 101 978 | 122 934 | 117 736 | 127 295 |
| Rekneskapsamandrag | | | | | |
| Driftsoverskot, jordbruk | 187 950 | 158 326 | 144 661 | 137 953 | 145 413 |
| Driftsoverskot, skogbruk | 86 | 349 | 963 | 823 | 290 |
| Driftsoverskot, tilleggsnæring | 13 361 | 2 958 | 8 070 | 9 485 | 3 831 |
| Driftsoverskot, anna næring | 24 859 | 18 743 | 19 634 | 20 638 | 16 410 |
| Løsinntekt | 201 956 | 198 959 | 210 572 | 200 139 | 220 577 |
| Pensjonar | 15 526 | 13 034 | 14 249 | 12 746 | 11 924 |
| Sjukepengar | 5 813 | 5 634 | 2 675 | 6 500 | 6 607 |
| Andre kapitalinntekter | 8 095 | 8 071 | 6 372 | 11 986 | 2 132 |
| Arbeid nyanlegg | 3 053 | 4 007 | 2 794 | 2 160 | 2 438 |
| Renteinntekter | 9 694 | 13 108 | 13 057 | 9 628 | 4 150 |
| - Renteutgifter | 24 360 | 25 204 | 25 237 | 24 554 | 21 961 |
| - Kar | 2 732 | 4 525 | 4 785 | 5 305 | 4 895 |
| Nettoinntekt | 443 299 | 393 461 | 393 024 | 382 200 | 386 917 |
| Privatforbruk eks. skatt | 270 550 | 264 314 | 258 940 | 277 066 | 282 554 |
| Skatt | 109 867 | 114 137 | 105 654 | 98 413 | 113 108 |
| Balanseoversikt (UB) | | | | | |
| Kontantar og bankinnskott | 234 351 | 262 185 | 270 164 | 324 809 | 306 904 |
| Andre krav | 84 409 | 69 527 | 85 231 | 55 332 | 75 265 |
| Omløpsmidlar jordbruket | 35 026 | 32 873 | 32 957 | 38 459 | 36 232 |
| Omløpsmidlar skog | 748 | 543 | 415 | 447 | 852 |
| Omløpsmidlar tilleggsnæring | 3 219 | 3 239 | 1 946 | | 9 219 |
| Omløpsmidlar anna næring | 25 580 | 26 845 | 31 203 | 32 077 | 28 645 |
| Omløpsmidlar i alt | 383 332 | 395 212 | 421 918 | 451 126 | 457 115 |
| Anleggsmidlar jordbruk | 531 976 | 531 254 | 585 316 | 511 721 | 588 563 |
| Anleggsmidlar skogbruk | 20 988 | 17 566 | 17 863 | 17 735 | 15 017 |
| Anleggsmidlar tilleggsnæring | 31 541 | 47 972 | 35 315 | 63 863 | 99 915 |
| Anleggsmidlar anna næring | 27 862 | 39 752 | 7 865 | 7 217 | 4 524 |
| Hovudbygning | 373 284 | 372 406 | 363 643 | 402 002 | 377 877 |
| Privat | 93 345 | 88 139 | 85 981 | 75 479 | 88 082 |
| Anleggsmidlar i alt | 1 078 995 | 1 097 088 | 1 095 982 | 1 078 015 | 1 173 978 |
| Eigedeler i jordbruket | 567 002 | 564 128 | 618 273 | 550 180 | 624 795 |
| Eigedeler i alt | 1 462 327 | 1 492 300 | 1 517 900 | 1 529 141 | 1 631 093 |
| Kortsiktig gjeld | 99 132 | 81 460 | 70 926 | 98 538 | 86 874 |
| Langsiktig gjeld | 306 278 | 325 783 | 401 753 | 380 065 | 525 815 |
| Eigenkapital | 1 056 917 | 1 085 057 | 1 045 222 | 1 050 538 | 1 018 404 |

¹⁾ Inkluderer arbeidsfortjeneste for ubetalt arbeid

Tabell 7a Vestlandet, storleiksgrupper, gruppe III (100 - 200 daa)
Produksjonstekniske data og opnadde prisar

| Periode | 2000 | 2001 | 2002 | 2003 | 2004 |
|---|--------|--------|--------|--------|--------|
| Tal bruk i gruppa | 86 | 82 | 83 | 80 | 79 |
| Alder på brukar | 48 | 47 | 47 | 45 | 46 |
| Arealfordeling og avling per dekar | | | | | |
| Korn i alt, daa | 0,3 | 0,3 | 0,4 | 0,1 | |
| Korn i alt, FEm per daa | 272 | 350 | 413 | 201 | |
| Grovfor i alt, daa | 143,4 | 143,8 | 147,4 | 148,3 | 149,3 |
| Grovfor i alt, FEm per daa | 392 | 391 | 397 | 368 | 377 |
| Frukt og bær, daa | 1,2 | 0,2 | 0,2 | 0,1 | 0,3 |
| Jorbruksareal i alt, daa | 145,7 | 145,1 | 149,0 | 149,4 | 150,1 |
| Jorbruksareal i alt, FEm per daa | 390 | 389 | 397 | 368 | 377 |
| Leigd areal, daa | 40,5 | 39,6 | 42,5 | 43,5 | 44,9 |
| Husdyrproduksjon | | | | | |
| Arskyr | 10,9 | 10,8 | 10,2 | 10,7 | 10,1 |
| Omsett mjølk, liter | 60 320 | 59 816 | 56 880 | 60 565 | 58 913 |
| Mjølkekvote | 61 356 | 61 529 | 60 231 | 63 225 | 61 016 |
| Mjølk, per arsku, kg | 6 236 | 6 259 | 6 311 | 6 431 | 6 643 |
| Storfekjøtt, kg omsett | 2 714 | 2 563 | 2 268 | 2 375 | 2 557 |
| Tal grisekull | 4 | 5 | 3 | 5 | 4 |
| Slaktegris, kg omsett | 1682 | 2 521 | 1 873 | 2 590 | 2 645 |
| Vinterfora sauer | 16 | 17 | 22 | 23 | 25 |
| Kg kjøtt per vf sau | 27 | 28 | 27 | 25 | 25 |
| Ull, kg omsett | 85 | 84 | 117 | 120 | 120 |
| Mjølk per arsgreit, kg | 526 | 538 | 429 | 620 | 581 |
| Arbeidsforbruk, timar per bruk | | | | | |
| Brukar | 2056 | 2 064 | 2 007 | 2 006 | 1 868 |
| Ektefelle | 334 | 250 | 309 | 290 | 285 |
| Barn under 17 ar | 36 | 33 | 20 | 17 | 8 |
| Sum familie | 2 427 | 2 347 | 2 337 | 2 313 | 2 161 |
| Leigd arbeid | 496 | 454 | 436 | 426 | 379 |
| Leigd arbeid, ubetalt | 223 | 204 | 196 | 257 | 260 |
| Timar jordbruket | 3 146 | 3 005 | 2 969 | 2 996 | 2 800 |
| Timar skogbruket | 68 | 68 | 54 | 58 | 43 |
| Timar nyanlegg | 50 | 38 | 35 | 22 | 88 |
| Oppnadde prisar, kr per kg / ltr | | | | | |
| Bygg | 1,58 | 1,27 | 1,66 | 1,55 | |
| Kveite | | | | | |
| Kumjøl, liter | 3,17 | 3,40 | 3,51 | 3,44 | 3,41 |
| Kukjøtt | 23,55 | 25,50 | 25,25 | 26,84 | 28,08 |
| Anna storfekjøtt | 27,83 | 30,69 | 30,23 | 31,19 | 33,27 |
| Smagris, kr per stk | 611 | 745 | 772 | 784 | 675 |
| Svinekjøtt, slaktegris | 19,00 | 20,29 | 21,79 | 21,42 | 21,13 |
| Sau- og lammekjøtt | 30,66 | 28,98 | 29,09 | 30,01 | 28,24 |
| Ull | 31,78 | 33,91 | 34,18 | 34,63 | 32,31 |
| Geitemjøl, liter | 3,47 | 3,67 | 3,79 | 3,20 | 3,69 |
| Egg | 10,91 | 10,62 | 10,28 | 12,92 | 10,01 |

2) Timar ubetalt leigd arbeid er berekna for ara 1999 tom 2001

Tabell 7b Vestlandet, storleiksgrupper, gruppe III (100 - 200 daa)
Produksjonsinntekter og -kostnader per bruk

| Periode | 2000 | 2 001 | 2002 | 2 003 | 2004 |
|--|----------------|----------------|----------------|----------------|----------------|
| Korn | 28 | 133 | 250 | 22 | |
| Frukt | 8 340 | 968 | 1 539 | 299 | 987 |
| Andre planteprodukt | 4 889 | 10 548 | 10 426 | 8 028 | 9 195 |
| Planteprodukt | 13 257 | 11 649 | 12 216 | 8 350 | 10 183 |
| Storfe, mjølk | 191 279 | 203 565 | 199 718 | 208 044 | 201 007 |
| Stofe, livdyr og slakt | 82 628 | 82 314 | 80 711 | 87 410 | 84 212 |
| Smagris | 6 616 | 12 672 | 13 421 | 17 651 | 8 851 |
| Slaktegris | 34 952 | 51 966 | 40 154 | 58 642 | 53 783 |
| Purker og ranar | 2 241 | 4 016 | 2 941 | 3 327 | 4 368 |
| Sau, livdyr og slakt | 15 722 | 13 786 | 17 370 | 17 445 | 17 844 |
| Ull | 2 940 | 2 808 | 4 047 | 3 826 | 3 696 |
| Geit, mjølk | 1 924 | 2 184 | 3 124 | 4 291 | 4 781 |
| Geit, livdyr og slakt | 207 | 196 | 433 | 242 | 85 |
| Fjørfe, egg | 6 208 | 6 926 | 3 682 | 12 930 | 4 216 |
| Fjørfe, livdyr og slakt | -1 488 | 695 | 1 392 | -1 255 | 3 032 |
| Andre innt. husdyrholdet | 9 | 323 | 170 | 2 061 | 139 |
| Husdyrprodukt | 343 240 | 381 450 | 367 163 | 414 615 | 386 013 |
| Areal- og kulturlandskapt tillegg, grovfor | 55 505 | 52 365 | 55 252 | 55 409 | 56 484 |
| Areal- og kulturlandskapt tillegg, korn | 157 | 81 | 124 | 160 | |
| Prod. tillegg, husdyr | 60 781 | 58 346 | 64 207 | 67 840 | 69 055 |
| Botnfradrag | | | -6 229 | -5 925 | -6 000 |
| Ref. avløysarutgifter | 46 493 | 45 112 | 50 897 | 39 024 | 38 282 |
| Drifts-, grunn og distr.tilskot 2) | 98 650 | 94 362 | 96 474 | 90 229 | 87 394 |
| Andre tilskot og trygder | 8 784 | 8 494 | 9 809 | 11 206 | 11 900 |
| Leigeinntekter traktor og reiskap | 5 962 | 6 389 | 7 464 | 6 571 | 5 710 |
| Traktor i skogen | 2 386 | 2 240 | 1 907 | 2 536 | 2 135 |
| Anna | 7 520 | 921 | 4 749 | 1 666 | 4 946 |
| Produksjonsinntekter i alt | 642 736 | 661 409 | 664 033 | 691 681 | 666 103 |
| Kraftfor | 124 126 | 134 777 | 125 998 | 148 196 | 136 331 |
| Andre forkostnader | 7 756 | 5 485 | 4 616 | 8 320 | 5 652 |
| Savarer | 1 739 | 1 566 | 1 528 | 1 934 | 1 704 |
| Handelsgjødsel og kalk | 17 008 | 15 531 | 16 594 | 16 325 | 16 919 |
| Konserveringsmidlar | 5 546 | 5 283 | 5 808 | 6 789 | 5 599 |
| Kjøp av dyr | 13 616 | 17 382 | 17 867 | 19 851 | 22 599 |
| Forbr.art. og diverse | 30 097 | 29 564 | 29 567 | 34 003 | 34 488 |
| Variable kostnader | 199 890 | 209 587 | 201 978 | 235 418 | 223 290 |
| Leigd arbeid | -11 406 | -12 800 | 54 614 | 54 819 | 55 204 |
| Drivstoff | 8 448 | 8 612 | 8 802 | 8 977 | 9 501 |
| Vedl. hald jord, vegar, grøft, vassanlegg | 3 142 | 3 837 | 2 694 | 2 306 | 3 453 |
| Vedl. hald driftsbygningar | 16 116 | 17 157 | 18 586 | 19 586 | 17 313 |
| Vedl. hald traktor og maskiner | 24 778 | 28 718 | 26 982 | 31 430 | 28 088 |
| Avskrivingar | 75 037 | 72 402 | 70 496 | 74 350 | 70 285 |
| Maskinleige | 6 435 | 7 057 | 8 010 | 9 254 | 10 776 |
| Andre kostnader | 48 749 | 51 454 | 52 274 | 57 360 | 58 318 |
| Faste kostnader | 171 299 | 176 438 | 242 459 | 258 082 | 252 937 |
| Kostnader i alt | 371 189 | 386 025 | 444 437 | 493 500 | 476 227 |

1) Botnfradraget er fom ar 2002 ført pa eigen linje. Tidligere ar er botnfradraget trekt i fra pa dei andre tilskota.

Tabell 7c Vestlandet, storleiksgrupper, gruppe III (100 - 200 daa)
Resultat og balanse

| Periode | 2000 | 2 001 | 2002 | 2 003 | 2004 |
|--|------------------|------------------|------------------|------------------|------------------|
| Driftsoverskot | 271 547 | 275 384 | 219 597 | 198 182 | 189 876 |
| - Renter av aktiva i jordbruket | 78 006 | 75 363 | 74 621 | 58 344 | 47 922 |
| Familiens arb. fortjeneste ¹⁾ | 193 541 | 200 021 | 144 976 | 139 837 | 141 954 |
| Familiens arb. fortjeneste per arsverk | 134 748 | 144 664 | 105 598 | 100 389 | 108 181 |
| Lønsevne i alt | 182 136 | 187 220 | 199 590 | 194 657 | 197 159 |
| Lønsevne per time | 57,89 | 62,30 | 67,23 | 64,97 | 70,41 |
| Vederlag til arb. og eigenkap. per arsverk | 139 421 | 145 735 | 155 243 | 141 008 | 150 693 |
| Rekneskapsamandrag | | | | | |
| Driftsoverskot, jordbruk | 271 547 | 275 384 | 219 597 | 198 182 | 189 876 |
| Driftsoverskot, skogbruk | 3 488 | 5 342 | 2 133 | 1 809 | 896 |
| Driftsoverskot, tilleggsnæring | 12 099 | 11 240 | 17 106 | 13 818 | 16 065 |
| Driftsoverskot, anna næring | 12 788 | 12 535 | 5 013 | 4 098 | 12 217 |
| Løsinntekt | 128 516 | 152 889 | 179 268 | 201 882 | 218 258 |
| Pensjonar | 15 777 | 15 494 | 13 171 | 10 354 | 15 489 |
| Sjukepengar | 8 228 | 10 443 | 5 708 | 6 424 | 11 091 |
| Andre kapitalinntekter | 12 552 | 6 401 | 4 197 | 9 880 | 17 489 |
| Arbeid nyanlegg | 6 124 | 4 925 | 4 749 | 3 095 | 12 558 |
| Renteinntekter | 11 789 | 14 459 | 15 541 | 9 943 | 4 758 |
| - Renteutgifter | 37 790 | 43 580 | 44 629 | 42 233 | 28 832 |
| - Kar | 4 158 | 4 512 | 4 794 | 4 817 | 4 979 |
| Nettoinntekt | 440 959 | 461 021 | 417 060 | 412 435 | 464 886 |
| Privatforbruk eks. skatt | 260 617 | 284 830 | 280 769 | 297 707 | 302 411 |
| Skatt | 102 765 | 112 414 | 117 534 | 121 344 | 130 785 |
| Balanseoversikt (UB) | | | | | |
| Kontantar og bankinnskot | 249 974 | 223 230 | 253 517 | 236 148 | 333 097 |
| Andre krav | 64 542 | 62 943 | 60 971 | 78 710 | 118 152 |
| Omløpsmidlar jordbruket | 98 008 | 96 947 | 97 983 | 98 905 | 93 732 |
| Omløpsmidlar skog | 2 234 | 1 710 | 1 220 | 931 | 1 193 |
| Omløpsmidlar tilleggsnæring | 640 | 732 | 723 | 763 | 1 089 |
| Omløpsmidlar anna næring | 91 775 | 123 865 | 133 618 | 113 823 | 136 046 |
| Omløpsmidlar i alt | 507 173 | 509 427 | 548 033 | 529 279 | 683 309 |
| Anleggsmidlar jordbruk | 1 014 201 | 985 335 | 973 853 | 1 070 892 | 1 134 215 |
| Anleggsmidlar skogbruk | 35 639 | 34 622 | 36 198 | 34 806 | 39 218 |
| Anleggsmidlar tilleggsnæring | 39 585 | 32 052 | 54 054 | 49 767 | 44 022 |
| Anleggsmidlar anna næring | 11 726 | 4 874 | 3 683 | 10 357 | 31 279 |
| Hovudbygning | 404 686 | 402 421 | 456 890 | 483 319 | 508 886 |
| Privat | 69 113 | 94 940 | 99 104 | 112 440 | 126 443 |
| Anleggsmidlar i alt | 1 574 950 | 1 554 244 | 1 623 782 | 1 761 581 | 1 884 063 |
| Eigedeler i jordbruket | 1 112 210 | 1 082 283 | 1 071 836 | 1 169 797 | 1 227 947 |
| Eigedeler i alt | 2 082 123 | 2 063 671 | 2 171 815 | 2 290 860 | 2 567 372 |
| Kortsiktig gjeld | 170 903 | 194 300 | 163 132 | 167 348 | 206 262 |
| Langsiktig gjeld | 511 122 | 511 344 | 585 401 | 717 579 | 757 804 |
| Eigenkapital | 1 400 098 | 1 358 027 | 1 423 282 | 1 405 933 | 1 603 306 |

¹⁾ Inkluderer arbeidsfortjeneste for ubetalt arbeid

Tabell 8a Vestlandet, storleiksgrupper, gruppe IV (200 - 300 daa)
Produksjonstekniske data og opnadde prisar

| Periode | 2000 | 2001 | 2002 | 2003 | 2004 |
|---|--------|--------|--------|--------|--------|
| Tal bruk i gruppa | 19 | 24 | 30 | 34 | 42 |
| Alder på brukar | 40 | 41 | 42 | 43 | 44 |
| Arealfordeling og avling per dekar | | | | | |
| Korn i alt, daa | 12,3 | 2,3 | 0,5 | 2,9 | 0,8 |
| Korn i alt, FEm per daa | 384 | 191 | 279 | 242 | |
| Grovfor i alt, daa | 226,5 | 233,4 | 232,7 | 231,3 | 235,8 |
| Grovfor i alt, FEm per daa | 328 | 327 | 318 | 326 | 334 |
| Frukt og bær, daa | | 0,1 | | | |
| Jorbruksareal i alt, daa | 241,5 | 237,8 | 233,4 | 234,4 | 237,4 |
| Jorbruksareal i alt, FEm per daa | 327 | 324 | 318 | 325 | 335 |
| Leigd areal, daa | 83,2 | 84,2 | 77,5 | 73,9 | 77,7 |
| Husdyrproduksjon | | | | | |
| Arskyr | 14,1 | 12,8 | 13,9 | 13,9 | 13,8 |
| Omsett mjølk, liter | 76 826 | 70 261 | 75 392 | 76 506 | 77 313 |
| Mjølkekvote | 76 425 | 69 864 | 75 868 | 78 189 | 78 342 |
| Mjølk, per arsku, kg | 6 164 | 6 360 | 6 343 | 6 279 | 6 439 |
| Storfekjøtt, kg omsett | 3 243 | 2 862 | 2 979 | 3 462 | 3 456 |
| Tal grisekull | 4 | 1 | 2 | 2 | 3 |
| Slaktegris, kg omsett | 1728 | 442 | 1 399 | 1 796 | 1 708 |
| Vinterfora sauer | 20 | 32 | 20 | 27 | 28 |
| Kg kjøtt per vf sau | 28 | 22 | 27 | 28 | 28 |
| Ull, kg omsett | 133 | 157 | 97 | 131 | 148 |
| Egg, kg omsett | 5 454 | 3 079 | 367 | 324 | 283 |
| Arbeidsforbruk, timar per bruk | | | | | |
| Brukar | 2182 | 2 049 | 1 917 | 1 941 | 2 043 |
| Ektefelle | 480 | 556 | 545 | 465 | 375 |
| Barn under 17 ar | 36 | 51 | 16 | 8 | 12 |
| Sum familie | 2 697 | 2 656 | 2 478 | 2 413 | 2 430 |
| Leigd arbeid | 463 | 473 | 701 | 509 | 446 |
| Leigd arbeid, ubetalt | 317 | 324 | 479 | 332 | 359 |
| Timar jordbruket | 3 477 | 3 453 | 3 658 | 3 254 | 3 235 |
| Timar skogbruket | 74 | 109 | 72 | 55 | 63 |
| Timar nyanlegg | 38 | 64 | 184 | 88 | 60 |
| Oppnadde prisar, kr per kg / ltr | | | | | |
| Bygg | 1,58 | | | | |
| Havre | 1,63 | | | | |
| Kumjølk, liter | 3,16 | 3,41 | 3,56 | 3,54 | 3,46 |
| Kukjøtt | 23,80 | 25,32 | 25,03 | 26,17 | 28,38 |
| Anna storfekjøtt | 28,27 | 31,06 | 29,80 | 31,68 | 32,99 |
| Smagris, kr per stk | 532 | 646 | 797 | 718 | 727 |
| Svinekjøtt, slaktegris | 18,44 | 20,35 | 21,91 | 22,81 | 21,67 |
| Sau- og lammekjøtt | 31,36 | 29,69 | 29,03 | 30,96 | 28,82 |
| Ull | 29,75 | 31,77 | 32,63 | 33,83 | 32,57 |
| Geitemjølk, liter | | | | | |
| Egg | 9,71 | 10,35 | | | 20,48 |

2) Timar ubetalt leigd arbeid er berekna for ara 1999 tom 2001

Tabell 8b Vestlandet, storleiksgrupper, gruppe IV (200 - 300 daa)
Produksjonsinntekter og -kostnader per bruk

| Periode | 2000 | 2001 | 2002 | 2003 | 2004 |
|--|----------------|----------------|----------------|----------------|----------------|
| Korn | 5 742 | | | | |
| Frukt | | 11 | 9 | 8 | |
| Andre planteprodukt | 4 099 | 8 417 | 6 218 | 5 552 | 6 634 |
| Planteprodukt | 9 842 | 8 428 | 6 227 | 5 560 | 6 634 |
| Storfe, mjølk | 242 916 | 239 785 | 268 326 | 270 586 | 267 487 |
| Stofe, livdyr og slakt | 108 218 | 102 032 | 105 999 | 121 356 | 114 390 |
| Smagris | 1 752 | 289 | 6 088 | 2 618 | 5 484 |
| Slaktegris | 29 626 | 12 101 | 28 024 | 42 171 | 35 300 |
| Purker og ranar | 13 343 | 1 298 | 8 288 | -864 | 4 703 |
| Sau, livdyr og slakt | 18 331 | 20 120 | 14 894 | 24 172 | 24 292 |
| Ull | 3 466 | 4 326 | 3 166 | 4 611 | 4 841 |
| Geit, mjølk | | | | | |
| Geit, livdyr og slakt | 45 | 35 | | | |
| Fjørfe, egg | 54 056 | 31 868 | 6 667 | 6 388 | 5 805 |
| Fjørfe, livdyr og slakt | -6 361 | 7 028 | 519 | -143 | 201 |
| Andre innt. husdyrhaldet | 421 | 2 493 | 406 | 1 819 | 2 140 |
| Husdyrprodukt | 465 812 | 421 374 | 442 377 | 472 714 | 464 642 |
| Areal- og kulturlandskapt tillegg, grovfor | 70 225 | 77 393 | 78 759 | 82 532 | 80 450 |
| Areal- og kulturlandskapt tillegg, korn | 4 562 | 234 | 263 | 718 | 439 |
| Prod. tillegg, husdyr | 75 932 | 73 481 | 74 489 | 76 216 | 81 540 |
| Botnfradrag | | | -6 148 | -6 176 | -6 000 |
| Ref. avløysarutgifter | 57 738 | 47 158 | 59 723 | 50 240 | 45 315 |
| Drifts-, grunn og distr.tilskot 2) | 110 175 | 96 663 | 106 811 | 100 264 | 99 244 |
| Andre tilskot og trygder | 9 689 | 9 501 | 10 107 | 11 600 | 15 579 |
| Leigeinntekter traktor og reiskap | 3 858 | 4 061 | 5 864 | 4 596 | 4 556 |
| Traktor i skogen | 2 189 | 4 598 | 4 213 | 2 576 | 2 825 |
| Anna | 16 | 16 | 799 | | 904 |
| Produksjonsinntekter i alt | 810 039 | 742 908 | 783 483 | 800 839 | 796 129 |
| Kraftfor | 173 516 | 136 793 | 144 088 | 149 245 | 144 721 |
| Andre forkostnader | 9 281 | 5 884 | 7 170 | 11 230 | 8 796 |
| Savarer | 2 987 | 3 130 | 2 142 | 2 781 | 2 127 |
| Handelsgjødsel og kalk | 24 257 | 24 259 | 23 843 | 24 057 | 23 674 |
| Konserveringsmidlar | 6 474 | 6 158 | 7 338 | 5 939 | 7 072 |
| Kjøp av dyr | 14 407 | 18 262 | 23 350 | 28 534 | 16 867 |
| Forbr.art. og diverse | 39 376 | 36 119 | 40 428 | 41 302 | 43 028 |
| Variable Kostnader | 270 297 | 230 605 | 248 358 | 263 087 | 246 285 |
| Leigd arbeid | -22 067 | -13 670 | 76 318 | 68 023 | 61 256 |
| Drivstoff | 10 607 | 10 523 | 11 690 | 10 363 | 12 275 |
| Vedl. hald jord, vegar, grøft, vassanlegg | 3 545 | 4 632 | 5 437 | 2 708 | 4 993 |
| Vedl. hald driftsbygningar | 20 635 | 17 133 | 19 478 | 20 064 | 21 840 |
| Vedl. hald traktor og maskiner | 31 570 | 31 442 | 45 729 | 41 119 | 41 794 |
| Avskrivingar | 96 538 | 89 449 | 85 142 | 88 844 | 81 142 |
| Maskinleige | 15 757 | 9 449 | 9 531 | 15 110 | 16 953 |
| Andre kostnader | 61 319 | 61 014 | 62 024 | 71 005 | 69 260 |
| Faste kostnader | 217 903 | 209 974 | 315 348 | 317 237 | 309 513 |
| Kostnader i alt | 488 200 | 440 579 | 563 706 | 580 324 | 555 798 |

1) Botnfradraget er fom ar 2002 ført pa eigen linje. Tidligere ar er botnfradraget trekt i fra pa dei andre tilskota.

Tabell 8c Vestlandet, storleiksgrupper, gruppe IV (200 - 300 daa)
Resultat og balanse

| Periode | 2000 | 2001 | 2002 | 2003 | 2004 |
|--|------------------|------------------|------------------|------------------|------------------|
| Driftsoverskot | 321 839 | 302 329 | 219 777 | 220 515 | 240 332 |
| - Renter av aktiva i jordbruket | 109 521 | 104 931 | 113 886 | 73 856 | 56 374 |
| Familiens arb. fortjeneste ¹⁾ | 212 317 | 197 398 | 105 891 | 146 659 | 183 958 |
| Familiens arb. fortjeneste per arsverk | 129 968 | 122 215 | 66 070 | 98 574 | 121 693 |
| Lønsevne i alt | 190 250 | 183 728 | 190 203 | 214 682 | 245 214 |
| Lønsevne per time | 54,70 | 53,21 | 52,00 | 65,97 | 75,80 |
| Vederlag til arb. og eigenkap. per arsverk | 135 736 | 135 894 | 130 106 | 139 725 | 159 081 |
| Rekneskapsamandrag | | | | | |
| Driftsoverskot, jordbruk | 321 839 | 302 329 | 219 777 | 220 515 | 240 332 |
| Driftsoverskot, skogbruk | 1 856 | 1 992 | -1 251 | 585 | 4 405 |
| Driftsoverskot, tilleggsnæring | 10 570 | 12 572 | 14 355 | 22 923 | 31 389 |
| Driftsoverskot, anna næring | 18 442 | 11 090 | 10 989 | 11 477 | 20 882 |
| Løsinntekt | 131 944 | 142 657 | 158 133 | 138 317 | 157 216 |
| Pensjonar | 8 672 | 20 690 | 23 194 | 12 549 | 12 993 |
| Sjukepengar | 116 | 2 478 | 5 663 | 27 243 | 10 717 |
| Andre kapitalinntekter | 2 208 | 5 549 | 4 274 | 3 438 | 66 655 |
| Arbeid nyanlegg | 4 717 | 8 121 | 24 948 | 12 124 | 8 507 |
| Renteinntekter | 4 879 | 12 934 | 12 366 | 10 238 | 5 040 |
| - Renteutgifter | 58 548 | 49 669 | 55 321 | 65 018 | 35 106 |
| - Kar | 9 407 | 6 970 | 6 635 | 7 167 | 6 789 |
| Nettoinntekt | 437 288 | 463 771 | 410 492 | 387 223 | 516 240 |
| Privatforbruk eks. skatt | 308 495 | 273 827 | 294 276 | 287 597 | 318 166 |
| Skatt | 111 690 | 108 806 | 113 043 | 108 416 | 118 796 |
| Balanseoversikt (UB) | | | | | |
| Kontantar og bankinnskott | 121 722 | 220 863 | 226 086 | 284 863 | 264 328 |
| Andre krav | 58 575 | 78 933 | 78 569 | 75 548 | 95 175 |
| Omløpsmidlar jordbruket | 119 391 | 111 640 | 120 428 | 113 345 | 106 824 |
| Omløpsmidlar skog | 1 768 | 238 | 83 | 138 | 283 |
| Omløpsmidlar tilleggsnæring | | | | | |
| Omløpsmidlar anna næring | 24 533 | 13 847 | 19 297 | 56 325 | 168 897 |
| Omløpsmidlar i alt | 325 989 | 425 520 | 444 463 | 530 219 | 635 507 |
| Anleggsmidlar jordbruk | 1 427 516 | 1 406 322 | 1 519 849 | 1 389 248 | 1 333 679 |
| Anleggsmidlar skogbruk | 58 937 | 32 105 | 40 816 | 39 088 | 36 781 |
| Anleggsmidlar tilleggsnæring | 16 523 | 19 075 | 15 122 | 67 633 | 68 878 |
| Anleggsmidlar anna næring | 1 014 | 15 505 | 20 257 | 25 289 | 19 201 |
| Hovudbygning | 494 153 | 554 564 | 509 847 | 435 659 | 467 630 |
| Privat | 66 568 | 51 447 | 61 321 | 79 175 | 126 769 |
| Anleggsmidlar i alt | 2 064 712 | 2 079 019 | 2 167 213 | 2 036 092 | 2 052 937 |
| Eigedeler i jordbruket | 1 546 907 | 1 517 962 | 1 640 276 | 1 502 594 | 1 440 503 |
| Eigedeler i alt | 2 390 701 | 2 504 539 | 2 611 676 | 2 566 311 | 2 688 444 |
| Kortsiktig gjeld | 263 541 | 179 565 | 235 748 | 213 729 | 253 353 |
| Langsiktig gjeld | 764 249 | 769 133 | 917 807 | 942 354 | 931 271 |
| Eigenkapital | 1 362 912 | 1 555 841 | 1 458 121 | 1 410 228 | 1 503 820 |

¹⁾ Inkluderer arbeidsfortjeneste for ubetalt arbeid

Tabell 9a Vestlandet, storleiksgrupper, gruppe V (over 300 daa)
Produksjonstekniske data og opnadde prisar

| Periode | 2000 | 2001 | 2002 | 2003 | 2004 |
|---|------|--------|--------|--------|---------|
| Tal bruk i gruppa | | 11 | 13 | 15 | 17 |
| Alder på brukar | | 38 | 39 | 40 | 41 |
| Arealfordeling og avling per dekar | | | | | |
| Bygg, daa | | 21,7 | 25,1 | 30,9 | 29,5 |
| Havre, daa | | 9,4 | 5,3 | 2,7 | 3,6 |
| Korn i alt, daa | | 31,1 | 32,9 | 33,5 | 33,1 |
| Korn i alt, FEm per daa | | 300 | 349 | 339 | 371 |
| Grovfor i alt, daa | | 317,3 | 312,0 | 321,3 | 317,8 |
| Grovfor i alt, FEm per daa | | 356 | 375 | 325 | 348 |
| Jorbruksareal i alt, daa | | 348,9 | 345,5 | 354,9 | 352,1 |
| Jorbruksareal i alt, FEm per daa | | 351 | 372 | 326 | 350 |
| Leigd areal, daa | | 146,6 | 146,5 | 152,9 | 143,4 |
| Husdyrproduksjon | | | | | |
| Arskyr | | 18,0 | 17,2 | 14,8 | 16,8 |
| Omsett mjølk, liter | | 97 045 | 94 729 | 87 359 | 99 501 |
| Mjølkekvote | | 98 150 | 95 950 | 89 374 | 101 934 |
| Mjølk, per arsku, kg | | 6 101 | 6 276 | 6 606 | 6 780 |
| Storfekjøt, kg omsett | | 4 427 | 4 453 | 4 120 | 4 278 |
| Tal grisekull | | 6 | 4 | 3 | 3 |
| Slaktegris, kg omsett | | 2939 | 3 557 | 4 027 | 1 907 |
| Vinterfora sauer | | 29 | 39 | 61 | 40 |
| Kg kjøt per vf sau | | 26 | 20 | 19 | 25 |
| Ull, kg omsett | | 157 | 171 | 275 | 174 |
| Arbeidsforbruk, timar per bruk | | | | | |
| Brukar | | 2 522 | 2 063 | 2 384 | 2 497 |
| Ektefelle | | 297 | 342 | 729 | 635 |
| Barn under 17 ar | | 7 | 12 | 13 | 8 |
| Sum familie | | 2 825 | 2 418 | 3 126 | 3 140 |
| Leigd arbeid | | 646 | 698 | 616 | 595 |
| Leigd arbeid, ubetalt | 1) | 339 | 366 | 300 | 290 |
| Timar jordbruket | | 3 810 | 3 481 | 4 042 | 4 025 |
| Timar skogbruket | | 74 | 34 | 17 | 15 |
| Timar nyanlegg | | 128 | 131 | 160 | 44 |
| Oppnadde prisar, kr per kg / ltr | | | | | |
| Bygg | | 1,50 | 1,68 | 1,59 | 1,50 |
| Kveite | | | 1,67 | | |
| Kumjølk, liter | | 3,43 | 3,55 | 3,47 | 3,48 |
| Kukjøt | | 25,06 | 25,85 | 26,85 | 27,83 |
| Anna storfekjøt | | 31,22 | 31,32 | 32,56 | 24,89 |
| Smagris, kr per stk | | 641 | 512 | | 298 |
| Svinekjøt, slaktegris | | 20,88 | 21,44 | 20,63 | 20,04 |
| Sau- og lammekjøt | | 29,34 | 28,34 | 29,35 | 28,49 |
| Ull | | 30,71 | 25,83 | 32,19 | 30,43 |
| Egg | | | | | |

1) Timar ubetalt leigd arbeid er berekna for ar 2001

Tabell 9b Vestlandet, storleiksgrupper, gruppe V (over 300 daa)
Produksjonsinntekter og -kostnader per bruk

| Periode | 2000 | 2001 | 2002 | 2003 | 2004 |
|--|------|------------------|------------------|------------------|------------------|
| Bygg | | 9 089 | 12 887 | 15 071 | 7 450 |
| Kveite | | 0 | 828 | | |
| Andre planteprodukt | | 10 731 | 13 811 | 11 562 | 9 427 |
| Planteprodukt | | 19 820 | 27 526 | 26 634 | 16 877 |
| Storfe, mjølk | | 332 402 | 336 273 | 303 204 | 346 605 |
| Stofe, livdyr og slakt | | 134 865 | 152 318 | 145 621 | 163 913 |
| Smagris | | 1 717 | 21 | 1 159 | 204 |
| Slaktegris | | 62 096 | 82 708 | 90 826 | 29 022 |
| Purker og ranar | | 38 018 | 40 315 | 24 750 | 24 222 |
| Sau, livdyr og slakt | | 22 453 | 18 928 | 33 823 | 28 008 |
| Ull | | 4 949 | 4 564 | 8 928 | 5 021 |
| Geit, mjølk | | | | | |
| Geit, livdyr og slakt | | | | | |
| Fjørfe, egg | | | | | |
| Fjørfe, livdyr og slakt | | | | 24 367 | 21 157 |
| Andre innt. husdyrholdet | | | | 3 224 | 94 |
| Husdyrprodukt | | 596 500 | 635 126 | 635 901 | 618 245 |
| Areal- og kulturlandskapt tillegg, grovfor | | 94 365 | 97 943 | 96 885 | 97 978 |
| Areal- og kulturlandskapt tillegg, korn | | 10 085 | 11 060 | 11 807 | 13 955 |
| Prod. tillegg, husdyr | | 91 501 | 96 986 | 97 419 | 98 188 |
| Botnfradrag | | | -6 000 | -6 000 | -6 000 |
| Ref. avløysarutgifter | | 58 476 | 56 162 | 44 721 | 55 706 |
| Drifts-, grunn og distr.tilskot 2) | | 126 240 | 127 112 | 112 163 | 114 251 |
| Andre tilskot og trygder | | 8 321 | 9 395 | 24 677 | 17 253 |
| Leigeinntekter traktor og reiskap | | 4 583 | 8 864 | 12 035 | 28 107 |
| Traktor i skogen | | 4 136 | 2 350 | 1 380 | 235 |
| Anna | | | | | 783 |
| Produksjonsinntekter i alt | | 1 014 028 | 1 066 524 | 1 057 623 | 1 055 578 |
| Kraftfor | | 198 973 | 200 447 | 214 652 | 193 950 |
| Andre forkostnader | | 9 010 | 7 904 | 11 732 | 10 650 |
| Savarer | | 6 619 | 8 809 | 6 959 | 5 795 |
| Handelsgjødsel og kalk | | 39 787 | 34 096 | 32 985 | 33 032 |
| Konserveringsmidlar | | 5 998 | 5 685 | 6 418 | 6 293 |
| Kjøp av dyr | | 18 231 | 47 553 | 78 025 | 50 851 |
| Forbr.art. og diverse | | 54 450 | 50 882 | 53 253 | 59 355 |
| Variable Kostnader | | 333 068 | 355 377 | 404 024 | 359 927 |
| Leigd arbeid | | -27 417 | 65 051 | 71 038 | 75 902 |
| Drivstoff | | 13 975 | 17 097 | 20 238 | 18 950 |
| Vedl. hald jord, vegar, grøft, vassanlegg | | 4 283 | 8 590 | 3 668 | 6 415 |
| Vedl. hald driftsbygningar | | 19 653 | 24 443 | 25 340 | 29 594 |
| Vedl. hald traktor og maskiner | | 33 695 | 48 093 | 58 675 | 55 628 |
| Avskrivningar | | 117 194 | 119 072 | 112 664 | 110 451 |
| Maskinleige | | 13 453 | 18 020 | 26 681 | 29 895 |
| Andre kostnader | | 72 841 | 74 275 | 85 015 | 85 337 |
| Faste kostnader | | 247 675 | 374 640 | 403 319 | 412 172 |
| Kostnader i alt | | 580 744 | 730 017 | 807 342 | 772 099 |

1) Botnfradraget er fom ar 2002 ført pa eigen linje. I ar 2001 er botnfradraget trekt i fra pa dei andre tilskota.

Tabell 9c Vestlandet, storleiksgrupper, gruppe V (over 300 daa)
Resultat og balanse

| Periode | 2000 | 2001 | 2002 | 2003 | 2004 |
|--|-----------|-----------|-----------|-----------|-----------|
| Driftsoverskot | 433 284 | 336 507 | 250 281 | 283 480 | 283 480 |
| - Renter av aktiva i jordbruket | 132 794 | 156 682 | 105 885 | 82 325 | 82 325 |
| Familiens arb. fortjeneste ¹⁾ | 300 490 | 179 825 | 144 396 | 201 155 | 201 155 |
| Familiens arb. fortjeneste per arsverk | 175 223 | 119 173 | 77 761 | 108 201 | 108 201 |
| Lønsevne i alt | 273 073 | 244 876 | 215 434 | 277 057 | 277 057 |
| Lønsevne per time | 71,67 | 70,34 | 53,30 | 68,83 | 68,83 |
| Vederlag til arb. og eigenkap. per arsverk | 161 147 | 175 513 | 126 985 | 147 675 | 147 675 |
| Rekneskapsamandrag | | | | | |
| Driftsoverskot, jordbruk | 433 284 | 336 507 | 250 281 | 283 480 | 283 480 |
| Driftsoverskot, skogbruk | 1 984 | 372 | 540 | -392 | -392 |
| Driftsoverskot, tilleggsnæring | 38 361 | 47 677 | 32 674 | 37 561 | 37 561 |
| Driftsoverskot, anna næring | 739 | -880 | 5 300 | 43 099 | 43 099 |
| Lønsinntekt | 115 287 | 157 580 | 164 834 | 148 759 | 148 759 |
| Pensjonar | 11 534 | 25 175 | 20 089 | 12 896 | 12 896 |
| Sjukepengar | 30 716 | 15 186 | 60 | 6 083 | 6 083 |
| Andre kapitalinntekter | 2 716 | 36 701 | 53 750 | 12 459 | 12 459 |
| Arbeid nyanlegg | 16 790 | 17 782 | 22 753 | 6 380 | 6 380 |
| Renteinntekter | 5 757 | 7 752 | 7 059 | 8 942 | 8 942 |
| - Renteutgifter | 103 847 | 96 573 | 60 289 | 49 794 | 49 794 |
| - Kar | 9 939 | 10 948 | 6 818 | 6 010 | 6 010 |
| Nettoinntekt | 543 382 | 536 332 | 490 233 | 503 462 | 503 462 |
| Privatforbruk eks. skatt | 365 100 | 353 053 | 350 091 | 336 442 | 336 442 |
| Skatt | 106 978 | 128 709 | 133 268 | 108 330 | 108 330 |
| Balanseoversikt (UB) | | | | | |
| Kontantar og bankinnskot | 96 995 | 157 383 | 231 679 | 235 126 | 235 126 |
| Andre krav | 120 388 | 148 880 | 122 670 | 117 561 | 117 561 |
| Omløpsmidlar jordbruket | 159 407 | 197 528 | 165 452 | 166 577 | 166 577 |
| Omløpsmidlar skog | 1 218 | | 1 040 | 918 | 918 |
| Omløpsmidlar tilleggsnæring | | 471 | 4 000 | 1 765 | 1 765 |
| Omløpsmidlar anna næring | 51 976 | 60 499 | 53 825 | 43 768 | 43 768 |
| Omløpsmidlar i alt | 429 984 | 564 761 | 578 667 | 565 714 | 565 714 |
| Anleggsmidlar jordbruk | 1 756 835 | 2 003 727 | 2 061 450 | 1 939 643 | 1 939 643 |
| Anleggsmidlar skogbruk | 69 296 | 57 615 | 58 234 | 53 553 | 53 553 |
| Anleggsmidlar tilleggsnæring | 167 137 | 122 899 | 55 678 | 22 287 | 22 287 |
| Anleggsmidlar anna næring | | 56 105 | 46 311 | 88 045 | 88 045 |
| Hovudbygning | 458 013 | 470 088 | 549 329 | 439 838 | 439 838 |
| Privat | 101 812 | 101 715 | 78 866 | 61 121 | 61 121 |
| Anleggsmidlar i alt | 2 553 092 | 2 812 148 | 2 849 868 | 2 604 486 | 2 604 486 |
| Eigedeler i jordbruket | 1 916 242 | 2 201 255 | 2 226 902 | 2 106 221 | 2 106 221 |
| Eigedeler i alt | 2 983 077 | 3 376 908 | 3 428 535 | 3 170 201 | 3 170 201 |
| Kortsiktig gjeld | 451 627 | 345 392 | 383 055 | 425 307 | 425 307 |
| Langsiktig gjeld | 1 236 876 | 1 104 968 | 1 006 292 | 1 092 174 | 1 092 174 |
| Eigenkapital | 1 294 574 | 1 926 549 | 2 039 188 | 1 652 720 | 1 652 720 |

¹⁾ Inkluderer arbeidsfortjeneste for ubetalt arbeid

Tabell 10a Vestlandet, driftsformer, mjølkeproduksjon
Produksjonstekniske data og opnadde prisar

| Periode | 2 000 | 2 001 | 2 002 | 2 003 | 2 004 |
|---|--------|--------|--------|--------|--------|
| Tal bruk i gruppa | 83 | 84 | 85 | 78 | 84 |
| Alder pa brukar | 47 | 46 | 46 | 45 | 46 |
| Arealfordeling og avling per dekar | | | | | |
| Korn, daa | 2,2 | 3,3 | 4,8 | 6,6 | 6,4 |
| Korn, FEm per daa | 465 | 328 | 378 | 340 | 283 |
| Grovfor i alt, daa | 148,8 | 158,0 | 172,2 | 178,9 | 196,5 |
| Grovfor i alt, FEm per daa | 403 | 405 | 415 | 387 | 390 |
| Frukt og bær, daa | | | | | |
| Jorbruksareal i alt, daa | 151,4 | 161,9 | 177,3 | 185,9 | 203,7 |
| Jorbruksareal i alt, FEm per daa | 404 | 403 | 414 | 386 | 387 |
| Leigd areal, daa | 39,3 | 43,7 | 50,9 | 58,0 | 62,4 |
| Husdyrproduksjon | | | | | |
| Arskyr | 13,3 | 13,4 | 14,1 | 14,6 | 15,2 |
| Omsett kumjolk, liter | 72 999 | 74 454 | 78 732 | 83 941 | 89 201 |
| Mjølkevote | 74 145 | 76 632 | 81 487 | 86 357 | 90 875 |
| Mjolk, per arsku, kg | 6 132 | 6 247 | 6 298 | 6 468 | 6 659 |
| Storfekjot, kg omsett | 2 909 | 2 954 | 3 060 | 3 400 | 3 781 |
| Tal grisekull | | | | | |
| Slaktegris, kg omsett | 3 | 1 | | 3 | |
| Vinterfora sauer | 2 | 3 | 3 | 4 | 4 |
| Kg kjot per vf sau | 25 | 23 | 26 | 20 | 24 |
| Ull, kg omsett | 12 | 15 | 20 | 18 | 18 |
| Mjolk per arsgreit, kg | | | | | |
| Arbeidsforbruk, timar | | | | | |
| Brukar | 2 059 | 2 040 | 2 030 | 2 025 | 1 972 |
| Ektefelle | 270 | 244 | 334 | 327 | 319 |
| Barn under 17 ar | 31 | 23 | 16 | 15 | 6 |
| Sum familie | 2 360 | 2 307 | 2 380 | 2 367 | 2 297 |
| Leigd arbeid | 389 | 422 | 486 | 423 | 431 |
| Leigd arbeid, ubetalt | 184 | 199 | 229 | 278 | 256 |
| Timar jordbruket | 2 933 | 2 928 | 3 095 | 3 068 | 2 983 |
| Timar skogbruket | 67 | 74 | 59 | 55 | 48 |
| Timar nyanlegg | 24 | 27 | 69 | 31 | 82 |
| Oppnadde prisar, kr per kg / ltr | | | | | |
| Bygg | 1,58 | 1,49 | 1,71 | 1,63 | 1,48 |
| Havre | | | | | |
| Kumjolk, liter | 3,16 | 3,41 | 3,52 | 3,46 | 3,43 |
| Kukjot | 23,54 | 25,45 | 25,30 | 26,38 | 27,98 |
| Anna storfekjot | 27,95 | 30,62 | 30,35 | 31,14 | 33,18 |
| Smagris, kr per stk | 561 | | | | |
| Svinekjot, slaktegris | 21,37 | 20,00 | | 21,00 | |
| Sau- og lammekjot | 29,26 | 26,06 | 28,09 | 27,00 | 26,03 |
| Ull | 28,51 | 31,19 | 33,85 | 32,91 | 31,07 |
| Geitemjolk, liter | | | | | |
| Egg | 9,67 | 10,92 | | | |

2) Timar ubetalt leigd arbeid er berekna for ara 1999 tom 2001

Tabell 10b Vestlandet, driftsformer, mjølkeproduksjon
Produksjonsinntekter og -kostnader per bruk

| Periode | 2 000 | 2 001 | 2 002 | 2 003 | 2 004 |
|---|----------------|----------------|----------------|----------------|----------------|
| Korn | 1 158 | 1 118 | 2 741 | 2 987 | 1 845 |
| Frukt | 35 | 12 | 6 | 5 | |
| Andre planteprodukt | 2 818 | 6 313 | 6 680 | 5 044 | 7 525 |
| Planteprodukt | 4 010 | 7 442 | 9 426 | 8 035 | 9 370 |
| Storfe, mjølk | 230 667 | 253 726 | 277 191 | 290 115 | 305 583 |
| Stofe, livdyr | 9 260 | 11 170 | 11 652 | 11 051 | 15 463 |
| Kuslakt | 30 814 | 34 938 | 36 005 | 41 162 | 44 059 |
| Annet storfeslakt | 49 298 | 47 670 | 59 783 | 63 370 | 66 775 |
| Smagris | 41 | | | | 571 |
| Slaktegris | 49 | 33 | | 57 | |
| Purker og ranar | 44 | | 2 153 | | 1 726 |
| Sau, livdyr og slakt | 1 670 | 1 796 | 2 195 | 2 515 | 3 071 |
| Ull | 358 | 382 | 602 | 607 | 558 |
| Fjørfe, egg | 17 | 148 | 7 | | |
| Fjørfe, livdyr og slakt | 32 | -344 | 19 | | |
| Andre innt. husdyrhald | 159 | 101 | 37 | 1 504 | 187 |
| Husdyrprodukt | 322 409 | 349 621 | 389 646 | 410 380 | 437 993 |
| Areal- og kulturlandskaptillegg, grovfor | 55 293 | 55 180 | 62 120 | 64 551 | 68 119 |
| Areal- og kulturlandskaptillegg, korn | 840 | 883 | 1 524 | 2 338 | 2 600 |
| Prod. tillegg, husdyr | 57 729 | 58 470 | 65 320 | 68 289 | 72 100 |
| Botnfradrag | | | -6 346 | -6 077 | -6 000 |
| Ref. avløysarutgifter | 46 260 | 44 090 | 53 161 | 40 366 | 42 247 |
| Drifts-, grunn og distr.tilskot 2) | 107 332 | 102 320 | 110 769 | 103 692 | 104 549 |
| Andre tilskot og trygder | 4 914 | 5 529 | 5 573 | 5 780 | 6 271 |
| Leigeinntekter traktor og reiskap | 3 613 | 3 207 | 4 881 | 6 408 | 6 776 |
| Traktor i skogen | 2 611 | 3 052 | 2 515 | 2 325 | 2 136 |
| Anna | 80 | 27 | 326 | 174 | 1 344 |
| Produksjonsinntekter i alt | 605 091 | 629 821 | 698 914 | 706 261 | 747 504 |
| Kraftfor | 109 031 | 114 641 | 125 368 | 129 370 | 136 436 |
| Andre forkostnader | 8 223 | 5 751 | 5 242 | 8 420 | 6 652 |
| Savarer | 1 732 | 2 166 | 2 595 | 2 706 | 2 609 |
| Handelsgjødsel og kalk | 17 361 | 18 878 | 21 609 | 21 548 | 24 369 |
| Konserveringsmidlar | 5 289 | 5 401 | 5 949 | 6 614 | 6 406 |
| Kjøp av dyr | 5 915 | 6 497 | 13 051 | 9 036 | 14 094 |
| Forbr.art. og diverse | 27 500 | 29 827 | 32 392 | 36 865 | 40 586 |
| Variable kostnader | 175 052 | 183 161 | 206 204 | 214 558 | 231 152 |
| Leigd arbeid | -11 211 | -12 031 | 58 601 | 57 375 | 60 409 |
| Drivstoff | 8 320 | 8 598 | 9 756 | 10 671 | 11 085 |
| Vedl. hald jord, vegar, grøft, vassanlegg | 2 977 | 4 079 | 4 276 | 2 793 | 4 304 |
| Vedl. hald driftsbygningar | 15 281 | 15 359 | 16 807 | 18 864 | 19 534 |
| Vedl. hald traktor og maskiner | 24 052 | 26 730 | 32 048 | 35 665 | 37 384 |
| Avskrivningar | 73 001 | 73 679 | 77 284 | 77 721 | 77 667 |
| Maskinleige | 6 348 | 6 381 | 9 487 | 14 176 | 17 387 |
| Andre kostnader | 46 065 | 50 688 | 54 178 | 61 329 | 65 067 |
| Faste kostnader | 164 833 | 173 485 | 262 436 | 278 595 | 292 837 |
| Kostnader i alt | 339 885 | 356 646 | 468 640 | 493 153 | 523 989 |

1) Botnfradraget er fom ar 2002 ført pa eigen linje. Tidligere ar er botnfradraget trekt i fra pa dei andre tilskota.

Tabell 10c Vestlandet, driftsformer, mjølkeproduksjon
Resultat og balanse

| Periode | 2 000 | 2 001 | 2 002 | 2 003 | 2 004 |
|---|------------------|------------------|------------------|------------------|------------------|
| Driftsoverskot | 265 206 | 273 175 | 230 274 | 213 108 | 223 515 |
| - Renter av aktiva i jordbruket | 73 440 | 75 502 | 83 753 | 59 798 | 52 577 |
| Familiens arb. fortjeneste ¹⁾ | 191 766 | 197 673 | 146 520 | 153 310 | 170 938 |
| Familiens arb. fortjeneste per arsverk | 139 076 | 145 533 | 103 614 | 106 940 | 123 533 |
| Lønsevne i alt | 180 555 | 185 642 | 205 121 | 210 686 | 231 347 |
| Lønsevne per time | 61,56 | 63,40 | 66,28 | 68,68 | 77,54 |
| Vederlag til arb. og egenkap. per arsverk | 145 367 | 147 203 | 153 227 | 145 912 | 163 298 |
| Rekneskapssamandrag | | | | | |
| Driftsoverskot, jordbruk | 265 206 | 273 175 | 230 274 | 213 108 | 223 515 |
| Driftsoverskot, skogbruk | 2 822 | 4 260 | 818 | 689 | 2 051 |
| Driftsoverskot, tilleggsnæring | 11 781 | 13 310 | 17 188 | 16 114 | 25 421 |
| Driftsoverskot, anna næring | 10 405 | 5 513 | 5 000 | 5 080 | 5 249 |
| Løsinntekt | 116 362 | 127 133 | 141 958 | 159 875 | 188 821 |
| Pensjonar | 18 281 | 15 292 | 16 413 | 13 630 | 15 019 |
| Sjukepengar | 7 298 | 10 244 | 7 815 | 11 531 | 9 748 |
| Andre kapitalinntekter | 10 370 | 7 441 | 3 179 | 15 587 | 44 819 |
| Arbeid nyanlegg | 2 951 | 3 446 | 9 455 | 4 377 | 11 564 |
| Renteinntekter | 9 251 | 12 891 | 13 048 | 8 123 | 4 743 |
| - Renteutgifter | 37 921 | 45 712 | 51 409 | 45 071 | 32 106 |
| - Kar | 4 053 | 5 011 | 6 024 | 5 410 | 5 722 |
| Nettoinntekt | 412 754 | 421 982 | 387 715 | 397 632 | 493 123 |
| Privatforbruk eks. skatt | 258 394 | 271 596 | 277 736 | 293 837 | 305 591 |
| Skatt | 101 006 | 104 961 | 107 446 | 116 258 | 129 534 |
| Balanseoversikt (UB) | | | | | |
| Kontantar og bankinnskot | 212 470 | 209 942 | 209 778 | 210 054 | 268 544 |
| Andre krav | 55 068 | 67 660 | 83 517 | 86 334 | 105 803 |
| Omløpsmidlar jordbruket | 91 330 | 94 563 | 111 718 | 110 636 | 113 947 |
| Omløpsmidlar skog | 1 351 | 1 373 | 639 | 265 | 760 |
| Omløpsmidlar tilleggsnæring | 1 889 | 1 688 | 962 | 51 | 48 |
| Omløpsmidlar anna næring | 70 863 | 92 320 | 99 291 | 97 774 | 175 217 |
| Omløpsmidlar i alt | 432 970 | 467 546 | 505 905 | 505 114 | 664 318 |
| Anleggsmidlar jordbruk | 942 470 | 979 645 | 1 128 705 | 1 093 394 | 1 238 830 |
| Anleggsmidlar skogbruk | 36 087 | 36 815 | 40 285 | 42 893 | 42 723 |
| Anleggsmidlar tilleggsnæring | 30 275 | 44 185 | 42 398 | 35 398 | 40 238 |
| Anleggsmidlar anna næring | 17 965 | 7 767 | 17 515 | 19 547 | 15 854 |
| Hovudbygning | 371 807 | 367 044 | 415 638 | 428 741 | 461 280 |
| Privat | 62 902 | 75 907 | 74 902 | 79 770 | 125 688 |
| Anleggsmidlar i alt | 1 461 506 | 1 511 363 | 1 719 443 | 1 699 744 | 1 924 613 |
| Eigedelar i jordbruket | 1 033 800 | 1 074 208 | 1 240 424 | 1 204 029 | 1 352 777 |
| Eigedelar i alt | 1 894 478 | 1 978 910 | 2 225 347 | 2 204 858 | 2 588 930 |
| Kortsiktig gjeld | 172 731 | 198 625 | 207 735 | 203 078 | 245 008 |
| Langsiktig gjeld | 478 397 | 539 786 | 699 613 | 718 455 | 838 093 |
| Eigenkapital | 1 243 349 | 1 240 500 | 1 317 999 | 1 283 325 | 1 505 829 |

¹⁾ Inkluderer arbeidsfortjeneste for ubetalt arbeid

Tabell 11a Vestlandet, driftsformer, sauehald
Produksjonstekniske data og opnadde prisar

| Periode | 2 000 | 2 001 | 2 002 | 2 003 | 2 004 |
|---|-------|-------|-------|-------|-------|
| Tal bruk i gruppa | 18 | 18 | 20 | 19 | 17 |
| Alder på brukar | 46 | 47 | 47 | 46 | 47 |
| Arealfordeling og avling per dekar | | | | | |
| Potet, daa | 0,1 | 0,2 | 0,2 | 0,2 | 0,1 |
| Potet, kg per daa | 1 920 | 1 371 | 886 | 886 | 1 250 |
| Grovfor i alt, daa | 86,8 | 101,5 | 113,4 | 127,9 | 132,9 |
| Grovfor i alt, FEm per daa | 325 | 287 | 261 | 244 | 255 |
| Frukt og bær, daa | 0,2 | 0,3 | 0,1 | 0,1 | |
| Jorbruksareal i alt, daa | 89,9 | 104,6 | 117,0 | 128,3 | 133,3 |
| Jorbruksareal i alt, FEm per daa | 315 | 280 | 261 | 244 | 255 |
| Leigd areal, daa | 18,8 | 14,6 | 17,7 | 22,1 | 34,9 |
| Husdyrproduksjon | | | | | |
| Arskyr | | | | | |
| Omsett mjølk, liter | | | | | |
| Mjølkekvote | | | | | |
| Mjølk, per arsku, kg | | | | | |
| Storfekjøt, kg omsett | | | | | |
| Vinterfora sauer | 77 | 83 | 81 | 88 | 96 |
| Gagnslam per vf sau | 1,2 | 1,2 | 1,2 | 1,2 | 1,2 |
| Sau / lammekjøt, kg omsett | 1 688 | 1 785 | 1 795 | 1 856 | 2 243 |
| Kg kjøt per vf sau | 23 | 22 | 23 | 22 | 22 |
| Ull, kg omsett | 318 | 469 | 354 | 411 | 476 |
| Mjølk per arsgeit, kg | | | | | |
| Arbeidsforbruk, timar | | | | | |
| Brukar | 1 038 | 1 046 | 1 157 | 1 195 | 1 245 |
| Ektefelle | 376 | 391 | 317 | 271 | 282 |
| Barn under 17 ar | 20 | 24 | 4 | 1 | 3 |
| Sum familie | 1 433 | 1 461 | 1 478 | 1 468 | 1 531 |
| Leigd arbeid | 167 | 161 | 189 | 208 | 210 |
| Leigd arbeid, ubetalt ²⁾ | 103 | 98 | 118 | 178 | 144 |
| Timar jordbruket | 1 703 | 1 720 | 1 785 | 1 854 | 1 885 |
| Timar skogbruket | 32 | 25 | 19 | 37 | 26 |
| Timar nyanlegg | 0 | 53 | 10 | 37 | 29 |
| Oppnadde prisar, kr per kg / ltr | | | | | |
| Bygg | | | | | |
| Havre | | | | | |
| Kumjølk, liter | | | | | |
| Kukjøt | | | | | |
| Anna storfekjøt | | | 33,00 | | |
| Smagris, kr per stk | | | | | |
| Svinekjøt, slaktegris ¹⁾ | | | | | |
| Sau- og lammekjøt ¹⁾ | 31,09 | 29,14 | 28,98 | 29,62 | 27,55 |
| Ull | 31,69 | 32,82 | 34,46 | 33,26 | 31,59 |
| Geitemjølk, liter | | | | | |
| Egg | | | | | |

2) Timar ubetalt leigd arbeid er berekna for ara 1999 tom 2001

Tabell 11b Vestlandet, driftsformer, sauehald
Produksjonsinntekter og -kostnader per bruk

| Periode | 2 000 | 2 001 | 2 002 | 2 003 | 2 004 |
|---|----------------|----------------|----------------|----------------|----------------|
| Korn | | | | | |
| Frukt | 169 | 39 | 14 | 14 | |
| Andre planteprodukt | 2 067 | 3 011 | 2 071 | 1 522 | 1 489 |
| Planteprodukt | 2 236 | 3 050 | 2 084 | 1 536 | 1 489 |
| Storfe, livdyr | | | | | |
| Kuslakt | | | | -342 | |
| Annet storfeslakt | 156 | 194 | 257 | | |
| Smagris | | | | | |
| Slaktegris | | | | | |
| Purker og ranar | | | | | |
| Sau, livdyr og slakt | 59 375 | 51 268 | 46 695 | 55 673 | 59 222 |
| Ull | 12 752 | 12 783 | 13 732 | 13 415 | 13 320 |
| Geit, livdyr og slakt | -4 | -27 | 12 | 42 | 47 |
| Fjørfe, egg | 72 | 196 | 105 | 316 | 29 |
| Fjørfe, livdyr og slakt | -80 | 15 | 72 | -15 | 13 |
| Andre innt. husdyrhald | -167 | 56 | -101 | 308 | 4 496 |
| Husdyrprodukt | 72 104 | 64 484 | 60 773 | 69 397 | 77 128 |
| Areal- og kulturlandskapt tillegg, grovfor | 36 860 | 36 638 | 42 123 | 43 124 | 47 996 |
| Areal- og kulturlandskapt tillegg, korn | | | | | |
| Prod. tillegg, husdyr | 38 220 | 35 148 | 41 212 | 42 830 | 50 904 |
| Botnfradrag ¹⁾ | | | -6 250 | -6 000 | -6 000 |
| Ref. avløysarutgifter | 19 459 | 19 887 | 22 995 | 21 277 | 23 590 |
| Drifts-, grunn og distr.tilskot ²⁾ | 14 644 | 15 146 | 14 360 | 14 436 | 17 422 |
| Andre tilskot og trygder | 17 578 | 14 933 | 19 499 | 21 864 | 27 176 |
| Leigeinntekter traktor og reiskap | 395 | 1 067 | 668 | 376 | 2 088 |
| Traktor i skogen | 982 | 775 | 689 | 489 | 535 |
| Anna | | | | 44 | 118 |
| Produksjonsinntekter i alt | 202 477 | 191 127 | 198 153 | 209 373 | 242 447 |
| Kraftfor | 14 130 | 16 407 | 16 995 | 17 346 | 19 570 |
| Andre forkostnader | 2 383 | 2 697 | 2 053 | 5 098 | 2 612 |
| Savarer | 708 | 1 288 | 770 | 1 473 | 915 |
| Handelsgjødsel og kalk | 8 053 | 8 479 | 7 083 | 7 541 | 8 210 |
| Konserveringsmidlar | 1 602 | 2 755 | 2 025 | 2 421 | 1 699 |
| Kjøp av dyr | 700 | 1 158 | 1 792 | 1 102 | 3 721 |
| Forbr.art. og diverse | 10 238 | 12 606 | 11 212 | 14 559 | 12 841 |
| Variable kostnader | 37 814 | 45 389 | 41 929 | 49 539 | 49 567 |
| Leigd arbeid | 20 235 | 20 311 | 24 002 | 26 183 | 30 110 |
| Drivstoff | 3 359 | 4 477 | 4 115 | 4 247 | 5 915 |
| Vedl. hald jord, vegar, grøft, vassanlegg | 1 829 | 1 696 | 2 043 | 1 117 | 1 748 |
| Vedl. hald driftsbygningar | 9 343 | 9 119 | 9 045 | 7 272 | 13 031 |
| Vedl. hald traktor og maskiner | 15 229 | 12 668 | 17 258 | 15 381 | 19 735 |
| Avskrivningar | 27 633 | 30 095 | 30 342 | 35 403 | 37 261 |
| Maskinleige | 2 715 | 4 524 | 2 923 | 2 194 | 4 252 |
| Andre kostnader | 25 363 | 29 112 | 29 859 | 29 613 | 34 793 |
| Faste kostnader | 105 706 | 112 002 | 119 587 | 121 410 | 146 845 |
| Kostnader i alt | 143 520 | 157 391 | 161 516 | 170 949 | 196 412 |

1) Botnfradraget er fom ar 2002 ført pa eigen linje. Tidligere ar er botnfradraget trekt i fra pa dei andre tilskota.

Tabell 11c Vestlandet, driftsformer, sauehald
Resultat og balanse

| Periode | 2 000 | 2 001 | 2 002 | 2 003 | 2 004 |
|---|------------------|------------------|------------------|------------------|------------------|
| Driftsoverskot | 58 957 | 33 737 | 36 638 | 38 424 | 46 035 |
| - Renter av aktiva i jordbruket | 36 594 | 38 533 | 37 416 | 28 054 | 22 140 |
| Familiens arb. fortjeneste ¹⁾ | 22 363 | -4 796 | -778 | 10 370 | 23 894 |
| Familiens arb. fortjeneste per arsverk | 26 862 | -5 676 | -899 | 11 624 | 26 319 |
| Lønsevne i alt | 42 598 | 15 515 | 23 223 | 36 554 | 54 005 |
| Lønsevne per time | 25,01 | 9,02 | 13,01 | 19,71 | 28,65 |
| Vederlag til arb. og egenkap. per arsverk | 75 468 | 46 899 | 52 857 | 54 905 | 69 261 |
| Rekneskapssamandrag | | | | | |
| Driftsoverskot, jordbruk | 58 957 | 33 737 | 36 638 | 38 424 | 46 035 |
| Driftsoverskot, skogbruk | 878 | 42 | 814 | 781 | -1 124 |
| Driftsoverskot, tilleggsnæring | 11 085 | 8 680 | 12 284 | 9 965 | 15 355 |
| Driftsoverskot, anna næring | 22 581 | 23 116 | 3 334 | 16 389 | 43 300 |
| Løsinntekt | 346 482 | 347 889 | 343 029 | 353 698 | 337 996 |
| Pensjonar | 21 166 | 27 480 | 20 755 | 14 081 | 8 225 |
| Sjukepengar | 1 425 | 7 124 | 1 988 | 827 | 645 |
| Andre kapitalinntekter | 20 804 | 4 935 | 7 261 | 4 436 | 5 403 |
| Arbeid nyanlegg | 0 | 6 754 | 1 335 | 5 072 | 4 151 |
| Renteinntekter | 9 060 | 10 649 | 13 209 | 7 253 | 6 536 |
| - Renteutgifter | 22 334 | 23 624 | 22 052 | 20 289 | 10 534 |
| - Kar | 4 991 | 6 369 | 5 945 | 6 229 | 5 386 |
| Nettoinntekt | 465 112 | 440 415 | 412 650 | 424 408 | 450 601 |
| Privatforbruk eks. skatt | 327 856 | 340 381 | 291 679 | 295 457 | 329 136 |
| Skatt | 128 591 | 131 205 | 122 248 | 121 296 | 129 497 |
| Balanseoversikt (UB) | | | | | |
| Kontantar/bankinnskot | 183 933 | 212 934 | 248 744 | 229 144 | 230 798 |
| Andre krav | 24 225 | 16 554 | 19 687 | 18 243 | 46 922 |
| Omløpsmidlar jordbruket | 25695 | 25 131 | 27 781 | 25 459 | 23 401 |
| Omløpsmidlar skog | 1419 | 969 | 873 | 1 839 | 2 221 |
| Omløpsmidlar tilleggsnæring | | | | | |
| Omløpsmidlar anna næring | 70 952 | 85 331 | 61 336 | 49 438 | 72 470 |
| Omløpsmidlar i alt | 306 224 | 340 920 | 358 420 | 324 123 | 375 812 |
| Anleggsmidlar jordbruk | 514 038 | 531 400 | 503 784 | 544 311 | 522 359 |
| Anleggsmidlar skogbruk | 14 979 | 7 809 | 6 930 | 7 151 | 9 884 |
| Anleggsmidlar tilleggsnæring | 26 526 | 21 872 | 37 583 | 37 084 | 62 915 |
| Anleggsmidlar anna næring | 960 | 4 849 | 4 114 | 28 817 | 41 246 |
| Hovudbygning | 571 568 | 608 786 | 564 251 | 564 393 | 536 999 |
| Privat | 112 866 | 100 750 | 104 065 | 88 651 | 94 346 |
| Anleggsmidlar i alt | 1 240 937 | 1 275 466 | 1 220 726 | 1 270 407 | 1 267 749 |
| Eigedelar i jordbruket | 539 733 | 556 531 | 531 564 | 569 771 | 545 760 |
| Eigedelar i alt | 1 547 161 | 1 616 386 | 1 579 146 | 1 594 530 | 1 643 561 |
| Kortsiktig gjeld | 48 691 | 51 064 | 22 463 | 22 529 | 38 510 |
| Langsiktig gjeld | 283 474 | 290 221 | 303 265 | 341 446 | 272 555 |
| Eigenkapital | 1 214 996 | 1 275 101 | 1 253 418 | 1 230 555 | 1 332 495 |

¹⁾ Inkluderer arbeidsfortjeneste for ubetalt arbeid

Tabell 12a Vestlandet, driftsformer, mjølk og svin
Produksjonstekniske data og opnadde prisar

| Periode | 2 000 | 2 001 | 2 002 | 2 003 | 2 004 |
|---|--------|--------|--------|--------|--------|
| Tal bruk i gruppa | 12 | 12 | 13 | 15 | 14 |
| Alder pa brukar | 43 | 42 | 42 | 41 | 43 |
| Arealfordeling og avling per dekar | | | | | |
| Korn i alt, daa | 9,8 | 11,9 | 18,0 | 18,3 | 9,6 |
| Korn i alt, FEm per daa | 215 | 213 | 312 | 229 | 147 |
| Grovfor i alt, daa | 168,1 | 168,3 | 200,0 | 194,1 | 190,0 |
| Grovfor i alt, FEm per daa | 427 | 376 | 354 | 351 | 369 |
| Frukt og bær, daa | 0,1 | 0,2 | | | |
| Jorbruksareal i alt, daa | 180,0 | 182,6 | 218,2 | 213,5 | 200,9 |
| Jorbruksareal i alt, FEm per daa | 411 | 361 | 350 | 341 | 359 |
| Leigd areal, daa | 66,0 | 84,1 | 118,0 | 106,7 | 89,1 |
| Husdyrproduksjon | | | | | |
| Arskyr | 12,9 | 12,1 | 12,6 | 14,0 | 15,0 |
| Omsett mjølk, liter | 67 810 | 65 220 | 67 861 | 78 675 | 82 855 |
| Mjølkekvote | 68 516 | 64 687 | 68 152 | 77 782 | 81 744 |
| Mjølk, per arsku, kg | 6 106 | 6 194 | 6 372 | 6 388 | 6 365 |
| Storfekjøtt, kg omsett | 3 739 | 2 366 | 2 835 | 3 412 | 3 177 |
| Tal grisekull | 36 | 45 | 37 | 39 | 45 |
| Slaktegris, kg omsett | 15 850 | 21 755 | 19 500 | 21 305 | 23 104 |
| Vinterfora sauer | 3 | 4 | 17 | 16 | 6 |
| Kg kjøtt per vf sau | 29 | 22 | 23 | 22 | 22 |
| Ull, kg omsett | 19 | 10 | 74 | 38 | 18 |
| Mjølk per arsgreit, kg | | | | | |
| Arbeidsforbruk, timar | | | | | |
| Brukar | 2 364 | 2 591 | 2 528 | 2 609 | 2 641 |
| Ektefelle | 440 | 368 | 304 | 507 | 338 |
| Barn under 17 ar | 53 | 63 | 10 | 18 | 34 |
| Sum familie | 2 856 | 3 022 | 2 843 | 3 134 | 3 013 |
| Leigd arbeid | 634 | 534 | 728 | 693 | 498 |
| Leigd arbeid, ubetalt ²⁾ | 519 | 436 | 595 | 352 | 512 |
| Timar jordbruket | 4 009 | 3 992 | 4 166 | 4 179 | 4 022 |
| Timar skogbruket | 46 | 47 | 36 | 31 | 40 |
| Timar nyanlegg | 264 | 180 | 126 | 179 | 38 |
| Oppnadde prisar, kr per kg / ltr | | | | | |
| Bygg | 1,58 | 1,38 | 1,74 | 1,67 | 1,58 |
| Kveite | | | | | |
| Kumjølk, liter | 3,19 | 3,40 | 3,53 | 3,53 | 3,52 |
| Kukjøtt ¹⁾ | 23,59 | 24,85 | 25,38 | 26,92 | 28,45 |
| Anna storfekjøtt | 27,64 | 30,75 | 30,08 | 32,86 | 33,61 |
| Smagris, kr per stk | 615 | 745 | 773 | 774 | 673 |
| Svinekjøtt, slaktegris ¹⁾ | 18,87 | 20,35 | 21,72 | 21,52 | 21,18 |
| Sau- og lammekjøtt ¹⁾ | 29,21 | 28,55 | 27,19 | 29,38 | 27,59 |
| Ull | 30,63 | 27,43 | 22,92 | 28,36 | 29,38 |
| Geitemjølk, liter | | | | | |
| Egg | | | | | |

2) Timar ubetalt leigd arbeid er berekna for ara 1999 tom 2001

Tabell 12b Vestlandet, driftsformer, mjølk og svin
Produksjonsinntekter og -kostnader per bruk

| Periode | 2 000 | 2 001 | 2 002 | 2 003 | 2 004 |
|---|------------------|------------------|------------------|------------------|------------------|
| Korn | 1 282 | 1 416 | 6 054 | 5 357 | 926 |
| Frukt | 55 | 46 | | | |
| Andre planteprodukt | 2 621 | 8 479 | 16 761 | 10 630 | 13 125 |
| Planteprodukt | 3 959 | 9 941 | 22 814 | 15 987 | 14 051 |
| Storfe, mjølk | 216 498 | 221 759 | 239 672 | 277 951 | 291 400 |
| Stofe, livdyr | 17 096 | 12 100 | 17 269 | 15 520 | 15 734 |
| Kuslakt | 31 184 | 32 720 | 34 702 | 52 038 | 44 806 |
| Annet storfeslakt | 78 876 | 38 285 | 45 270 | 65 145 | 46 846 |
| Smagris | 75 244 | 111 524 | 124 781 | 120 661 | 104 525 |
| Slaktegris | 316 941 | 454 540 | 421 939 | 486 121 | 458 825 |
| Purker og ranar | 44 857 | 65 222 | 76 380 | 43 048 | 64 242 |
| Sau, livdyr og slakt | 2 833 | 2 688 | 8 641 | 10 377 | 3 583 |
| Ull | 359 | 374 | 1 807 | 1 168 | 233 |
| Fjørfe, egg | | | | | |
| Fjørfe, livdyr og slakt | | | | | |
| Andre innt. husdyrhold | | | | 8 763 | 7 |
| Husdyrprodukt | 783 888 | 939 212 | 970 461 | 1 080 792 | 1 030 201 |
| Areal- og kulturlandskapt tillegg, grovfor | 59 300 | 54 070 | 66 624 | 71 048 | 70 060 |
| Areal- og kulturlandskapt tillegg, korn | 4 712 | 4 083 | 4 710 | 6 660 | 4 627 |
| Prod. tillegg, husdyr | 74 264 | 73 515 | 86 626 | 88 856 | 93 949 |
| Botnfradrag ¹⁾ | | | -6 000 | -5 600 | -6 000 |
| Ref. avløysarutgifter | 49 473 | 52 784 | 60 429 | 47 331 | 53 104 |
| Drifts-, grunn og distr.tilskot ²⁾ | 116 652 | 104 886 | 118 669 | 115 562 | 115 633 |
| Andre tilskot og trygder | 4 565 | 5 490 | 6 695 | 15 225 | 9 974 |
| Leigeinntekter traktor og reiskap | 24 234 | 7 514 | 12 895 | 10 893 | 13 392 |
| Traktor i skogen | 1 355 | 1 075 | 1 410 | 3 107 | 2 657 |
| Anna | 113 | | | | 960 |
| Produksjonsinntekter i alt | 1 122 514 | 1 252 571 | 1 345 332 | 1 449 861 | 1 402 607 |
| Kraftfor | 334 546 | 381 457 | 369 487 | 417 291 | 426 784 |
| Andre forkostnader | 9 030 | 1 707 | 7 014 | 14 873 | 6 285 |
| Savarer | 2 536 | 3 200 | 5 231 | 5 120 | 3 913 |
| Handelsgjødsel og kalk | 18 702 | 13 380 | 17 990 | 18 481 | 17 752 |
| Konserveringsmidlar | 5 522 | 6 691 | 6 390 | 7 601 | 6 526 |
| Kjøp av dyr | 67 440 | 81 391 | 115 090 | 149 866 | 84 448 |
| Forbr.art. og diverse | 58 386 | 55 457 | 66 319 | 65 863 | 74 340 |
| Variable kostnader | 496 162 | 543 282 | 587 522 | 679 095 | 620 049 |
| Leigd arbeid | -13 216 | -16 064 | 71 008 | 70 349 | 77 803 |
| Drivstoff | 12 493 | 10 716 | 12 078 | 13 028 | 14 402 |
| Vedl. hald jord, vegar, grøft, vassanlegg | 3 199 | 3 219 | 2 068 | 3 653 | 6 378 |
| Vedl. hald driftsbygningar | 23 799 | 32 050 | 37 172 | 29 593 | 23 184 |
| Vedl. hald traktor og maskiner | 44 691 | 42 326 | 53 286 | 56 492 | 44 462 |
| Avskrivningar | 118 634 | 111 388 | 117 167 | 139 818 | 141 118 |
| Maskinleige | 16 905 | 16 318 | 13 938 | 17 878 | 19 217 |
| Andre kostnader | 70 010 | 75 732 | 83 747 | 98 735 | 91 027 |
| Faste kostnader | 276 515 | 275 684 | 390 464 | 429 545 | 417 590 |
| Kostnader i alt | 772 677 | 818 967 | 977 986 | 1 108 640 | 1 037 638 |

1) Botnfradraget er fom ar 2002 ført pa eigen linje. Tidligere ar er botnfradraget trekt i fra pa dei andre tilskota.

Tabell 12c Vestlandet, driftsformer, mjølk og svin
Resultat og balanse

| Resultatrekning i jordbruket | 2 000 | 2 001 | 2 002 | 2 003 | 2 004 |
|---|------------------|------------------|------------------|------------------|------------------|
| Driftsoverskot | 349 837 | 433 605 | 367 347 | 341 221 | 364 969 |
| - Renter av aktiva i jordbruket | 149 482 | 141 231 | 155 625 | 131 165 | 109 445 |
| Familiens arb. fortjeneste ¹⁾ | 200 354 | 292 374 | 211 721 | 210 056 | 255 524 |
| Familiens arb. fortjeneste per arsverk | 109 527 | 155 995 | 113 620 | 111 174 | 133 742 |
| Lønsevne i alt | 187 138 | 276 309 | 282 730 | 280 405 | 378 964 |
| Lønsevne per time | 46,67 | 69,22 | 67,87 | 67,10 | 82,87 |
| Vederlag til arb. og egenkap. per arsverk | 123 382 | 158 477 | 161 855 | 141 015 | 173 841 |
| Rekneskapssamandrag | | | | | |
| Driftsoverskot, jordbruk | 349 837 | 433 605 | 367 347 | 341 221 | 364 969 |
| Driftsoverskot, skogbruk | -3 896 | -1 264 | -1 297 | -199 | 5 081 |
| Driftsoverskot, tilleggsnæring | 21 045 | 12 453 | 15 325 | 19 116 | 16 572 |
| Driftsoverskot, anna næring | 1 287 | 4 235 | 5 155 | 1 331 | 17 069 |
| Løsinntekt | 228 151 | 177 460 | 181 865 | 189 398 | 234 943 |
| Pensjonar | | 3 741 | 25 175 | 15 009 | 1 675 |
| Sjukepengar | 2 313 | 17 255 | 709 | 5 483 | 18 003 |
| Andre kapitalinntekter | 32 201 | 2 908 | 398 | -3 062 | 10 126 |
| Arbeid nyanlegg | 32 276 | 23 210 | 17 244 | 25 094 | 5 382 |
| Renteinntekter | 12 224 | 8 067 | 7 637 | 6 628 | 1 883 |
| - Renteutgifter | 98 362 | 102 452 | 99 978 | 126 624 | 84 134 |
| - Kar | 2 709 | 3 870 | 3 572 | 4 720 | 5 015 |
| Nettoinntekt | 574 366 | 575 347 | 516 009 | 468 674 | 586 552 |
| Privatforbruk eks. skatt | 327 713 | 364 250 | 332 564 | 370 289 | 365 289 |
| Skatt | 125 601 | 107 699 | 143 243 | 127 461 | 154 210 |
| Balanseoversikt (UB) | | | | | |
| Kontantar/bankinnskot | 225 225 | 103 908 | 125 101 | 133 729 | 156 307 |
| Andre krav | 70 809 | 66 843 | 101 808 | 78 114 | 67 226 |
| Omløpsmidlar jordbruket | 214 708 | 196 221 | 208 649 | 218 445 | 202 681 |
| Omløpsmidlar skog | 267 | 382 | 712 | 1 657 | 1 632 |
| Omløpsmidlar tilleggsnæring | | | 471 | 2 000 | |
| Omløpsmidlar anna næring | 50 104 | 40 866 | 75 491 | 69 123 | 46 403 |
| Omløpsmidlar i alt | 561 112 | 408 219 | 512 231 | 503 067 | 474 250 |
| Anleggsmidlar jordbruk | 1 961 148 | 1 875 187 | 2 126 631 | 2 511 648 | 2 549 162 |
| Anleggsmidlar skogbruk | 68 615 | 68 050 | 65 682 | 65 741 | 71 727 |
| Anleggsmidlar tilleggsnæring | 17 | 6 200 | 10 865 | 11 367 | 15 006 |
| Anleggsmidlar anna næring | 5 332 | 642 | 592 | 3 233 | 1 457 |
| Hovudbygning | 498 101 | 472 244 | 451 671 | 577 270 | 577 557 |
| Privat | 114 955 | 119 812 | 151 143 | 149 946 | 157 293 |
| Anleggsmidlar i alt | 2 648 167 | 2 542 135 | 2 806 585 | 3 319 205 | 3 372 201 |
| Eigedelar i jordbruket | 2 175 856 | 2 071 408 | 2 335 280 | 2 730 094 | 2 751 843 |
| Eigedelar i alt | 3 209 279 | 2 950 354 | 3 318 816 | 3 822 273 | 3 846 452 |
| Kortsiktig gjeld | 455 995 | 459 388 | 421 967 | 456 837 | 438 805 |
| Langsiktig gjeld | 1 228 828 | 1 109 580 | 1 355 942 | 1 816 327 | 1 837 564 |
| Eigenkapital | 1 524 457 | 1 381 386 | 1 540 907 | 1 549 109 | 1 570 082 |

¹⁾ Inkluderer arbeidsfortjeneste for ubetalt arbeid

Tabell 13a Vestlandet, driftsformer, mjølk og sau
Produksjonstekniske data og opnadde prisar

| Periode | 2 000 | 2 001 | 2 002 | 2 003 | 2 004 |
|---|--------|--------|--------|--------|--------|
| Tal bruk i gruppa | 23 | 26 | 27 | 29 | 27 |
| Alder på brukar | 50 | 49 | 48 | 45 | 46 |
| Arealfordeling og avling per dekar | | | | | |
| Korn i alt, daa | | | | | 4,10 |
| Korn i alt, FEm per daa | | | | | 620 |
| Grovfor i alt, daa | 155,8 | 175,6 | 183,9 | 195,2 | 217,1 |
| Grovfor i alt, FEm per daa | 356 | 341 | 321 | 314 | 323 |
| Frukt og bær, daa | | | | 0,1 | |
| Jorbruksareal i alt, daa | 156,1 | 176,0 | 184,2 | 196,1 | 221,6 |
| Jorbruksareal i alt, FEm per daa | 355 | 341 | 322 | 314 | 329 |
| Leigd areal, daa | 58,3 | 72,8 | 73,8 | 74,0 | 93,5 |
| Husdyrproduksjon | | | | | |
| Arskyr | 10,4 | 10,3 | 10,2 | 10,4 | 10,4 |
| Omsett mjølk, liter | 54 609 | 54 099 | 55 412 | 56 607 | 57 774 |
| Mjølkekvote | 53 705 | 54 065 | 55 694 | 56 531 | 59 081 |
| Mjølk, per arsku, kg | 6 108 | 6 149 | 6 309 | 6 322 | 6 492 |
| Storfekjøtt, kg omsett | 2 238 | 1 880 | 1 808 | 1 785 | 2 279 |
| Slaktegris, kg omsett | | 14 | 42 | 41 | 6 |
| Vinterfora sauer | 47 | 54 | 57 | 63 | 65 |
| Gagnslam per vf sau | 1,4 | 1,3 | 1,3 | 1,4 | 1,4 |
| Sau / Lammekjøtt, kg omsatt | 1 296 | 1 338 | 1 541 | 1 579 | 1 855 |
| Kg kjøtt per vf sau | 30 | 27 | 28 | 27 | 30 |
| Ull, kg omsett | 282 | 281 | 297 | 343 | 341 |
| Arbeidsforbruk, timar | | | | | |
| Brukar | 2 302 | 2 308 | 2 180 | 2 151 | 2 307 |
| Ektefelle | 542 | 507 | 504 | 541 | 553 |
| Barn under 17 ar | 61 | 45 | 18 | 21 | 21 |
| Sum familie | 2 905 | 2 861 | 2 702 | 2 713 | 2 880 |
| Leigd arbeid | 470 | 504 | 562 | 473 | 535 |
| Leigd arbeid, ubetalt | 237 | 255 | 284 | 275 | 371 |
| Timar jordbruket | 3 612 | 3 620 | 3 548 | 3 462 | 3 786 |
| Timar skogbruket | 105 | 84 | 51 | 67 | 60 |
| Timar nyanlegg | 28 | 39 | 103 | 39 | |
| Oppnadde prisar, kr per kg / ltr | | | | | |
| Bygg | | | | | |
| Havre | | | | | |
| Kumjølk, liter | 3,12 | 3,36 | 3,50 | 3,42 | 3,48 |
| Kukjøtt | 23,93 | 25,62 | 25,07 | 27,00 | 28,12 |
| Anna storfekjøtt | 27,98 | 31,54 | 30,25 | 31,52 | 35,24 |
| Smagris, kr per stk | | | | | |
| Svinekjøtt, slaktegris | | 20,00 | 20,35 | 19,57 | |
| Sau- og lammekjøtt | 30,66 | 29,44 | 29,14 | 30,69 | 29,10 |
| Ull | 30,76 | 33,16 | 34,38 | 34,86 | 33,29 |
| Geitemjølk, liter | | | | | |
| Egg | | | 11,00 | | 22,72 |

2) Timar ubetalt leigd arbeid er berekna for ara 1999 tom 2001

Tabell 13b Vestlandet, driftsformer, mjølk og sau
Produksjonsinntekter og -kostnader per bruk

| Periode | 2 000 | 2 001 | 2 002 | 2 003 | 2 004 |
|---|----------------|----------------|----------------|----------------|----------------|
| Korn | | | | | |
| Frukt | 22 | | | | |
| Andre planteprodukt | 4 248 | 5 802 | 4 619 | 3 995 | 5 218 |
| Planteprodukt | 4 270 | 5 802 | 4 619 | 3 995 | 5 218 |
| Storfe, mjølk | 170 143 | 181 569 | 193 982 | 193 802 | 200 868 |
| Stofe, livdyr | 9 889 | 12 591 | 10 387 | 10 956 | 15 477 |
| Kuslakt | 20 855 | 27 804 | 24 444 | 31 658 | 33 235 |
| Annet storfeslakt | 36 147 | 32 420 | 30 410 | 34 210 | 44 147 |
| Smagris | | | | | |
| Slaktegris | | 288 | 848 | 809 | 405 |
| Purker og ranar | | | | | 3 |
| Sau, livdyr og slakt | 47 005 | 44 597 | 46 206 | 52 528 | 57 807 |
| Ull | 8 771 | 8 778 | 9 830 | 12 066 | 11 406 |
| Fjørfe, egg | 4 | 42 | 41 | 323 | 301 |
| Fjørfe, livdyr og slakt | 48 | | -1 | 3 | -9 |
| Andre innt. husdyrhald | 700 | 1 224 | 794 | 1 211 | 291 |
| Husdyrprodukt | 293 561 | 309 313 | 316 940 | 337 565 | 363 932 |
| Areal- og kulturlandskaptillegg, grovfor | 55 998 | 60 948 | 63 598 | 66 692 | 71 935 |
| Areal- og kulturlandskaptillegg, korn | | | | | 1 670 |
| Prod. tillegg, husdyr | 71 489 | 65 899 | 70 410 | 75 197 | 87 290 |
| Botnfradrag | | | -6 000 | -6 207 | -6 000 |
| Ref. avløysarutgifter | 50 875 | 49 946 | 55 585 | 49 536 | 50 555 |
| Drifts-, grunn og distr.tilskot 2) | 107 300 | 98 720 | 105 133 | 99 027 | 101 257 |
| Andre tilskot og trygder | 14 815 | 18 401 | 16 717 | 21 532 | 25 626 |
| Leigeinntekter traktor og reiskap | 6 806 | 7 033 | 8 976 | 6 485 | 10 809 |
| Traktor i skogen | 1 372 | 2 711 | 2 674 | 2 616 | 1 265 |
| Anna | | 15 | 34 | 111 | 200 |
| Produksjonsinntekter i alt | 606 487 | 618 788 | 638 686 | 656 548 | 713 757 |
| Kraftfor | 98 046 | 105 086 | 106 898 | 114 837 | 111 829 |
| Andre forkostnader | 6 107 | 7 009 | 5 407 | 6 420 | 10 135 |
| Savarer | 1 584 | 1 678 | 1 545 | 2 321 | 1 662 |
| Handelsgjødsel og kalk | 19 140 | 20 020 | 19 923 | 20 932 | 23 133 |
| Konserveringsmidlar | 6 701 | 5 459 | 7 827 | 6 885 | 7 345 |
| Kjøp av dyr | 8 100 | 6 389 | 5 493 | 9 818 | 21 545 |
| Forbr.art. og diverse | 29 427 | 33 422 | 32 710 | 35 451 | 40 494 |
| Variable kostnader | 169 107 | 179 062 | 179 804 | 196 664 | 216 142 |
| Leigd arbeid | -12 570 | -17 376 | 66 286 | 65 961 | 66 299 |
| Drivstoff | 8 131 | 9 402 | 10 317 | 9 495 | 11 429 |
| Vedl. hald jord, vegar, grøft, vassanlegg | 4 592 | 1 467 | 2 587 | 1 956 | 3 947 |
| Vedl. hald driftsbygningar | 15 731 | 15 056 | 19 591 | 21 254 | 23 838 |
| Vedl. hald traktor og maskiner | 28 337 | 26 344 | 33 329 | 36 291 | 37 337 |
| Avskrivningar | 65 049 | 66 577 | 64 021 | 68 385 | 68 924 |
| Maskinleige | 6 017 | 5 049 | 5 047 | 7 501 | 9 927 |
| Andre kostnader | 49 945 | 53 639 | 54 694 | 60 113 | 63 657 |
| Faste kostnader | 165 230 | 160 157 | 255 872 | 270 956 | 285 356 |
| Kostnader i alt | 334 337 | 339 219 | 435 676 | 467 620 | 501 498 |

1) Botnfradraget er fom ar 2002 ført pa eigen linje. Tidligere ar er botnfradraget trekt i fra pa dei andre tilskota.

Tabell 13c Vestlandet, driftsformer, mjølk og sau
Resultat og balanse

| Periode | 2 000 | 2 001 | 2 002 | 2 003 | 2 004 |
|---|------------------|------------------|------------------|------------------|------------------|
| Driftsoverskot | 272 150 | 279 569 | 203 010 | 188 928 | 212 259 |
| - Renter av aktiva i jordbruket | 68 128 | 73 046 | 79 449 | 57 493 | 45 958 |
| Familiens arb. fortjeneste ¹⁾ | 204 022 | 206 523 | 123 561 | 131 435 | 166 301 |
| Familiens arb. fortjeneste per arsverk | 119 803 | 122 283 | 76 346 | 81 157 | 94 379 |
| Lønsevne i alt | 191 452 | 189 147 | 189 847 | 197 396 | 232 600 |
| Lønsevne per time | 53,00 | 52,26 | 53,51 | 57,02 | 61,44 |
| Vederlag til arb. og egenkap. per arsvert | 124 151 | 124 911 | 129 634 | 127 461 | 128 811 |
| Rekneskapssamandrag | | | | | |
| Driftsoverskot, jordbruk | 272 150 | 279 569 | 203 010 | 188 928 | 212 259 |
| Driftsoverskot, skogbruk | 4 939 | 1 552 | 2 473 | 2 307 | 3 034 |
| Driftsoverskot, tilleggsnæring | 31 232 | 11 538 | 26 600 | 26 651 | 14 598 |
| Driftsoverskot, anna næring | 653 | 884 | 3 270 | 5 243 | 45 439 |
| Løsinntekt | 152 181 | 167 242 | 156 126 | 170 664 | 124 076 |
| Pensjonar | 10 621 | 17 259 | 13 343 | 10 051 | 19 070 |
| Sjukepengar | 7 855 | 4 725 | 3 519 | 15 842 | 16 444 |
| Andre kapitalinntekter | 4 713 | 5 765 | 23 686 | 26 953 | 14 182 |
| Arbeid nyanlegg | 3 470 | 5 044 | 13 625 | 5 272 | |
| Renteinntekter | 12 733 | 17 883 | 19 176 | 16 044 | 7 612 |
| - Renteutgifter | 27 948 | 29 550 | 34 376 | 25 502 | 22 847 |
| - Kar | 5 027 | 4 241 | 4 790 | 6 728 | 6 178 |
| Nettoinntekt | 467 573 | 477 670 | 425 663 | 435 725 | 427 689 |
| Privatforbruk eks. skatt | 272 943 | 271 175 | 267 711 | 294 240 | 284 838 |
| Skatt | 119 463 | 120 863 | 101 750 | 108 499 | 91 137 |
| Balanseoversikt (UB) | | | | | |
| Kontantar/bankinnskot | 291 973 | 328 656 | 375 550 | 435 106 | 481 584 |
| Andre krav | 74 088 | 74 520 | 67 025 | 74 903 | 97 644 |
| Omløpsmidlar jordbruket | 77 707 | 79 249 | 79 291 | 76 688 | 86 295 |
| Omløpsmidlar skog | 5 454 | 1 754 | 1 437 | 1 017 | 1 778 |
| Omløpsmidlar tilleggsnæring | 2 435 | 2 462 | 2 222 | 3 000 | 3 222 |
| Omløpsmidlar anna næring | 62 324 | 61 670 | 66 488 | 74 964 | 62 442 |
| Omløpsmidlar i alt | 513 982 | 548 309 | 592 012 | 665 678 | 732 965 |
| Anleggsmidlar jordbruk | 885 667 | 986 240 | 1 051 527 | 1 083 274 | 1 087 350 |
| Anleggsmidlar skogbruk | 23 376 | 21 882 | 25 248 | 25 325 | 24 430 |
| Anleggsmidlar tilleggsnæring | 59 679 | 49 459 | 72 638 | 87 856 | 35 614 |
| Anleggsmidlar anna næring | 2 448 | 2 206 | 2 124 | 8 706 | 87 773 |
| Hovudbygning | 359 043 | 403 469 | 434 875 | 433 890 | 407 548 |
| Privat | 78 004 | 92 579 | 76 967 | 94 337 | 71 367 |
| Anleggsmidlar i alt | 1 408 217 | 1 555 834 | 1 663 379 | 1 733 388 | 1 714 082 |
| Eigedelar i jordbruket | 963 374 | 1 065 488 | 1 130 817 | 1 159 961 | 1 173 645 |
| Eigedelar i alt | 1 922 199 | 2 104 143 | 2 255 391 | 2 399 065 | 2 447 047 |
| Kortsiktig gjeld | 132 688 | 144 929 | 125 854 | 129 786 | 238 246 |
| Langsiktig gjeld | 399 287 | 441 516 | 551 134 | 533 804 | 562 138 |
| Eigenkapital | 1 390 224 | 1 517 697 | 1 578 403 | 1 735 476 | 1 646 663 |

¹⁾ Inkluderer arbeidsfortjeneste for ubetalt arbeid

Tabell 14a Vestlandet, driftsformer, frukt
Produksjonstekniske data og opnadde prisar

| Periode | 2000 | 2001 | 2002 | 2003 | 2004 |
|--|-------|-------|-------|-------|-------|
| Tal bruk i gruppa | 17 | 17 | 17 | 16 | 18 |
| Alder på brukar | 46 | 47 | 46 | 48 | 46 |
| Arealfordeling og avling per dekar | | | | | |
| Eple, daa ³⁾ | 25,2 | 23,4 | 24,6 | 24,6 | 22,6 |
| Pærer, daa ³⁾ | 1,5 | 1,4 | 1,0 | 1,4 | 1,7 |
| Plommer, daa ³⁾ | 5,2 | 4,7 | 5,0 | 5,8 | 6,9 |
| Søtkirsebær, daa ³⁾ | 4,4 | 3,3 | 3,5 | 3,3 | 2,6 |
| Frukt og bær i alt, daa | 36,3 | 32,8 | 34,1 | 35,1 | 33,8 |
| Grovfor i alt, daa | 19,1 | 22,5 | 21,3 | 20,5 | 22,2 |
| Grovfor i alt, FEm per daa | 309 | 288 | 278 | 321 | 263 |
| Jorbruksareal i alt, daa | 58,9 | 54,9 | 60,7 | 61,8 | 61,6 |
| Jorbruksareal i alt, FEm per daa | 348 | 320 | 307 | 324 | 265 |
| Leigd areal, daa | 10,8 | 7,1 | 8,2 | 11,0 | 13 |
| Husdyrproduksjon | | | | | |
| Arskyr | | | | | |
| Omsett mjølk, liter | | | | | |
| Mjølk, per arsku, kg | | | | | |
| Storfekjøt, kg omsett | 143 | 130 | 138 | 160 | 141 |
| Tal grisekull | | | | | |
| Slaktegris, kg omsett | | | | | |
| Vinterfora sauer | 17 | 17 | 19 | 17 | 15 |
| Kg kjøt per vf sau | 29 | 24 | 26 | 28 | 23 |
| Ull, kg omsett | 89 | 119 | 89 | 88 | 64 |
| Arbeidsforbruk, timar | | | | | |
| Brukar | 1 703 | 1 765 | 1 633 | 1 674 | 1 586 |
| Ektefelle | 335 | 236 | 297 | 315 | 250 |
| Barn under 17 ar | 16 | 13 | 16 | 19 | 7 |
| Sum familie | 2 054 | 2 013 | 1 946 | 2 008 | 1 843 |
| Leigd arbeid | 407 | 427 | 581 | 466 | 586 |
| Leigd arbeid, ubetalt ²⁾ | 420 | 441 | 601 | 386 | 307 |
| Timar jordbruket | 2 881 | 2 881 | 3 128 | 2 859 | 2 736 |
| Timar skogbruket | 59 | 76 | 43 | 33 | 36 |
| Timar nyanlegg | 42 | 69 | 15 | 38 | 21 |
| Oppnadde prisar, kr per kg / ltr | | | | | |
| Eple kl. I, kr per kg ³⁾ | 4,69 | 6,86 | 5,05 | 7,27 | 6,02 |
| Pærer kl. I, kr per kg ³⁾ | 3,79 | 7,33 | 5,60 | 7,11 | 5,20 |
| Plommer kl. I, kr per kg ³⁾ | 12,99 | 15,06 | 12,14 | 13,86 | 15,21 |
| Søtkirsebær kl. I, kr per kg ³⁾ | 31,22 | 37,15 | 33,21 | 39,86 | 35,21 |
| Kumjølk, liter | | | | | |
| Kukjøt ¹⁾ | | | | | |
| Anna storfekjøt | 27,83 | 31,27 | 29,95 | 31,76 | 35,48 |
| Smagris, kr per stk | | | | | |
| Svinekjøt, slaktegris ¹⁾ | | | | | |
| Sau- og lammekjøt ¹⁾ | 29,65 | 30,38 | 27,46 | 31,99 | 29,52 |
| Ull | 31,46 | 30,07 | 33,75 | 32,84 | 30,54 |

2) Timar ubetalt leigd arbeid er berekna for ara 1999 tom 2001

3) Arealfordeling og peris på frukt er henta fra grunnlagsmaterialet til referansebruksutrekningane

Tabell 14b Vestlandet, driftsformer, frukt
Produksjonsinntekter og -kostnader per bruk

| Periode | 2 000 | 2 001 | 2 002 | 2 003 | 2 004 |
|---|----------------|----------------|----------------|----------------|----------------|
| Korn | | | | | |
| Frukt | 195 152 | 160 871 | 250 892 | 193 657 | 259 647 |
| Andre planteprodukt | 11 576 | 29 966 | 23 679 | 22 636 | 19 880 |
| Planteprodukt | 206 729 | 190 837 | 274 572 | 216 293 | 279 527 |
| Storfe, mjølk | | | | | |
| Stofe, livdyr | | | | | |
| Kuslakt | | | | | |
| Annet storfeslakt | 4 003 | 4 406 | 4 299 | 4 918 | 4 475 |
| Smagris | | | | | |
| Slaktegris | | | | | |
| Purker og ranar | | | | | |
| Sau, livdyr og slakt | 15 095 | 11 809 | 12 748 | 14 599 | 10 473 |
| Ull | 3 071 | 3 224 | 2 831 | 2 904 | 2 124 |
| Fjørfe, egg | | | | | |
| Fjørfe, livdyr og slakt | | | | | |
| Andre innt. husdyrhold | 941 | 1 460 | 174 | 205 | 353 |
| Husdyrprodukt | 23 111 | 20 898 | 20 053 | 22 626 | 17 424 |
| Areal- og kulturlandskaptillegg, grovfor | 8 174 | 8 076 | 8 961 | 8 130 | 7 337 |
| Areal- og kulturlandskaptillegg, korn | | | | | |
| Prod. tillegg, husdyr | 10 268 | 7 638 | 9 978 | 9 048 | 10 358 |
| Botnfradrag | | | -5 294 | -6 000 | -6 000 |
| Ref. avløysarutgifter | 5 180 | 7 733 | 5 591 | 4 560 | 5 722 |
| Drifts-, grunn og distr.tilskot 2) | 5 504 | 4 318 | 6 511 | 4 722 | 3 783 |
| Andre tilskot og trygder | 110 176 | 76 113 | 117 220 | 124 734 | 110 094 |
| Leigeinntekter traktor og reiskap | 2 656 | 1 484 | 3 309 | 4 765 | 1 343 |
| Traktor i skogen | 1 643 | 2 104 | 2 271 | 1 013 | 1 422 |
| Anna | 165 | 17 | | 10 655 | 2 167 |
| Produksjonsinntekter i alt | 373 607 | 319 218 | 443 170 | 400 546 | 433 178 |
| Kraftfor | 5 547 | 4 536 | 5 871 | 6 680 | 4 980 |
| Andre forkostnader | 825 | 1 611 | 1 185 | 558 | 570 |
| Savarer | 2 778 | 5 283 | 4 629 | 9 116 | 5 332 |
| Handelsgjødsel og kalk | 6 047 | 4 802 | 4 537 | 6 838 | 4 946 |
| Konserveringsmidlar | 855 | 477 | 592 | 1 257 | 790 |
| Kjøp av dyr | 1 542 | 2 365 | 2 422 | 1 738 | 1 367 |
| Forbr.art. og diverse | 30 518 | 25 349 | 33 436 | 33 207 | 38 139 |
| Variable kostnader | 48 111 | 44 425 | 52 672 | 59 395 | 56 124 |
| Leigd arbeid | -31 605 | -25 435 | 41 332 | 36 087 | 57 979 |
| Drivstoff | 5 830 | 4 014 | 5 897 | 6 295 | 5 287 |
| Vedl. hald jord, vegar, grøft, vassanlegg | 5 775 | 4 870 | 4 630 | 5 808 | 5 945 |
| Vedl. hald driftsbygningar | 8 446 | 8 042 | 5 901 | 8 235 | 12 897 |
| Vedl. hald traktor og maskiner | 19 167 | 16 659 | 18 462 | 19 770 | 23 013 |
| Avskrivningar | 41 493 | 41 333 | 41 869 | 39 398 | 39 432 |
| Maskinleige | 1 569 | 1 310 | 885 | 3 284 | 1 441 |
| Andre kostnader | 33 444 | 35 438 | 38 545 | 39 522 | 44 461 |
| Faste kostnader | 84 121 | 86 231 | 157 519 | 158 398 | 190 454 |
| Kostnader i alt | 132 232 | 130 655 | 210 192 | 217 794 | 246 579 |

1) Botnfradraget er fom ar 2002 ført pa eigen linje. Tidligere ar er botnfradraget trekt i fra pa dei andre tilskota.

Tabell 14c Vestlandet, driftsformer, frukt
Resultat og balanse

| Periode | 2 000 | 2 001 | 2 002 | 2 003 | 2 004 |
|---|------------------|------------------|------------------|------------------|------------------|
| Driftsoverskot | 241 375 | 188 562 | 232 979 | 182 752 | 186 599 |
| - Renter av aktiva i jordbruket | 37 016 | 36 710 | 39 415 | 27 350 | 21 673 |
| Familiens arb. fortjeneste ¹⁾ | 204 358 | 151 851 | 193 564 | 155 402 | 164 926 |
| Familiens arb. fortjeneste per arsverk | 152 401 | 114 167 | 140 214 | 119 765 | 141 530 |
| Lønsevne i alt | 172 754 | 126 417 | 234 896 | 191 489 | 222 905 |
| Lønsevne per time | 59,98 | 43,88 | 75,11 | 66,98 | 81,48 |
| Vederlag til arb. og egenkap. per arsverk | 130 901 | 100 322 | 157 366 | 137 396 | 160 855 |
| Rekneskapssamandrag | | | | | |
| Driftsoverskot, jordbruk | 241 375 | 188 562 | 232 979 | 182 752 | 186 599 |
| Driftsoverskot, skogbruk | -551 | -2 061 | -32 | 714 | -861 |
| Driftsoverskot, tilleggsnæring | 3 289 | 2 632 | 10 576 | 8 634 | -3 229 |
| Driftsoverskot, anna næring | 15 435 | 29 281 | 35 535 | 35 732 | 12 920 |
| Løsinntekt | 163 254 | 178 389 | 224 683 | 188 594 | 249 582 |
| Pensjonar | 6 547 | 3 706 | 4 134 | 14 814 | 4 111 |
| Sjukepengar | 2 113 | 12 191 | 2 536 | 4 997 | 11 766 |
| Andre kapitalinntekter | 2 498 | 1 313 | 1 261 | 1 795 | 4 821 |
| Arbeid nyanlegg | 5 059 | 8 805 | 2 018 | 5 266 | 2 940 |
| Renteinntekter | 16 658 | 24 270 | 21 857 | 17 605 | 4 154 |
| - Renteutgifter | 11 806 | 13 700 | 17 397 | 14 379 | 14 633 |
| - Kar | 4 337 | 5 824 | 6 180 | 6 378 | 6 841 |
| Nettoinntekt | 439 534 | 427 565 | 511 970 | 440 146 | 451 329 |
| Privatforbruk eks. skatt | 253 021 | 261 707 | 278 649 | 300 537 | 291 554 |
| Skatt | 95 501 | 114 497 | 123 211 | 116 724 | 130 402 |
| Balanseoversikt (UB) | | | | | |
| Kontantar/bankinnskot | 395 198 | 439 229 | 472 000 | 526 374 | 448 321 |
| Andre krav | 164 182 | 103 179 | 170 752 | 116 892 | 145 789 |
| Omløpsmidlar jordbruket | 17 028 | 16 838 | 15 116 | 17 663 | 14 535 |
| Omløpsmidlar skog | 315 | | | | 1 250 |
| Omløpsmidlar tilleggsnæring | 735 | 412 | 1 000 | 500 | 18 611 |
| Omløpsmidlar anna næring | 47 391 | 49 411 | 49 198 | 70 754 | 74 317 |
| Omløpsmidlar i alt | 624 850 | 609 068 | 708 065 | 732 183 | 702 822 |
| Anleggsmidlar jordbruk | 515 617 | 516 578 | 541 621 | 519 040 | 528 652 |
| Anleggsmidlar skogbruk | 23 508 | 21 500 | 19 419 | 19 611 | 32 237 |
| Anleggsmidlar tilleggsnæring | 14 909 | 19 533 | 23 760 | 87 286 | 107 363 |
| Anleggsmidlar anna næring | 741 | 676 | 8 547 | 7 875 | 6 044 |
| Hovudbygning | 322 113 | 331 381 | 413 700 | 424 841 | 455 401 |
| Privat | 100 634 | 110 474 | 127 763 | 144 029 | 140 369 |
| Anleggsmidlar i alt | 977 523 | 1 000 142 | 1 134 811 | 1 202 681 | 1 270 066 |
| Eigedelar i jordbruket | 532 645 | 533 416 | 556 737 | 536 703 | 543 187 |
| Eigedelar i alt | 1 602 372 | 1 609 210 | 1 842 876 | 1 934 865 | 1 972 888 |
| Kortsiktig gjeld | 76 067 | 76 135 | 82 671 | 119 375 | 64 530 |
| Langsiktig gjeld | 195 346 | 203 738 | 254 470 | 237 849 | 401 546 |
| Eigenkapital | 1 330 960 | 1 329 338 | 1 505 735 | 1 577 640 | 1 506 812 |

¹⁾ Inkluderer arbeidsfortjeneste for ubetalt arbeid

6 Forklaring på faguttrykka i tabellsamlinga

Arbeid: Både leigd arbeid og arbeidet til familien vert registrert etter medgått arbeidstid. Born i familien over 17 år som har arbeidd i jordbruket, vert førde som leigd hjelp i rekneskapen. Arbeidet til familien på nyanlegg vert halde utanom produksjonen i jordbruket.

Areal: Jordbruksareal i dekar. Leigd jord er med i dette, men ikkje bortleigd. Overflatedyrka beite vert teke med som redusert areal. Utmarksbeite er ikkje med.

Avskrivning: Verdinedgang på grunn av slitasje og stigande alder. Det blir brukt lineære avskrivningar. (Like stor nominell verdinedgang kvart år).

Driftsoverskot: Produksjonsinntekter minus kostnader. Driftsoverskotet er den godtgjeringa familien får for innsatsen av eige arbeid, samt for eventuelt ubetalt leid arbeid, og for eigen og lånt kapital.

Eigenkapital: Totale egedelar minus gjeld.

Eigenkapitalprosent: Viser kor stor del av egedelane som er finansierte med eigenkapital.

Egedelar: Også kalla aktiva. Egedelar i jordbruket er verdsette ut frå bokført verdi, med andre ord innkjøpspris med tillegg av nyanlegg og frådrag for avskrivningar og fråsal.

Familien: Definert som bruker og eventuell ektefelle, samboar eller partner og deira born under 17 år.

Gjeldsprosent: Gjelda til familien i prosent av totalkapitalen, og den syner kor stor del av egedelane som er finansiert med framand kapital.

Kostnader: Verdien av dei varene og tenestene som er lagt ned (brukt) i produksjonen.

Lønsevne: Arbeidsfortenesta til familien pluss kostnader til leigd arbeid

Nettoinntekt: Driftsoverskot for alle yrkesgreiner, løsinntekter og trygd, med tillegg av renteinntekter og verdien av familien sitt arbeid på nyanlegg, minus rente- og kårutgifter.

Nettoinvestering: Verdi knytt til kjøp av faste eigedelar som traktor, maskiner og reiskap, driftsbygningar, jord og grøfter, minus avskrivningar, investeringstilskot og verdien av selde eigedelar.

Produksjonsinntekter: Verdien av varer og tenester som er produsert i løpet av året.

Ubetalt leigd arbeid: I driftsrekneskapen vert tidlegare alt arbeid i jordbruket utført av nære slektningar utanom brukarfamilien verdsett etter jordbrukstariff. Differansen mellom kalkulerte lønskostnader og faktisk utbetalt løn, blei sett på som ei gåve til brukarfamilien og kalla gåvearbeid. Frå og med 2002 vart det ikkje lenger sett inn ein verdi på gratisarbeidet. Dette får effekt for nokre resultatmål, som driftsoverskot, familien si arbeidsforteneste og nettoinntekt. Vederlaget til alt arbeid og eigenkapital og lønsevne blir ikkje påverka av denne endringa.

Vederlag til arbeid og eigenkapital: Driftsoverskot og kostnader til leigd hjelp, minus jordbruket sin del av renter på gjeld og kår.

Årsverk: Eit årsverk i jordbruket er sett til 1845 timar.